EL DIARIO PALENTINO

N.º REFUNDIDO 6.431

Fundado en 1882 y 1890

TELEFONOS
1353 REDACCIÓN
1526 IMPRENTA
2006 ADMINISTRACIÓN

EL DIA DE PALENCIA

Depósito Legal P—2—1958

[Franqueo concertado]

DIRECCIONES
DIRECCIÓN Y TALLERES: MAYOR, 99
APARTADO DE CORREOS, 17

MIERCOLES 27 DICIEMBRE 1961

EDICION MADRUGADA
1'50 pts.

Juan XXIII anuncia la convocatoria del Concilio Ecuménico para 1962

«Una inmensa y grave tarea le espera a la Iglesia, como en las épocas más trágicas de la Historia»

"La Iglesia tendrá la oportunidad de contribuir a la solución de los problemas de la era moderna"

Ciudad del Vaticano, 25.—Su Santidad Juan XXIII ha anunciado hoy, en bula pontificia, la convocatoria del Concilio Ecuménico de la Iglesia Católica en 1962, y añade que el Concilio se reunirá en «un momento que será fijado con las circunstancias oportunas que la Providencia Divina quiera favorecernos».

La bula ha sido leída en latín, por el arzobispo Pericle Feñinci, secretario general de la Comisión Central Pontificia preparatoria del Concilio, en el pórtico de la Basílica de San Pedro.

El Concilio del próximo año será el XXI en los anales de la Iglesia católica, y se celebrará en el Vaticano. El primer Concilio Vaticano se reunió en 1869-70.

Su Santidad dice en la bula que la Iglesia observa siempre las crisis que se producen en la sociedad y «dado que la Humanidad se halla en el umbral de una nueva era, una inmensa y grave tarea la espera a la Iglesia como en las épocas más trágicas de la historia».

Afirma el Padre Santo que la labor con la que se enfrenta la Iglesia «es llevar al mundo moderno el contacto con la eterna y vivificante fortaleza de los Evangelios».

Dice el Papa que la sociedad se caracteriza por un gran progreso material, sin que avance paralelamente en el plano moral, con lo que se produce un debilitamiento de los valores espirituales, y señala la existencia de un ateísmo militante en el mundo.

Continúa diciendo el Pontífice que, desde que fue elevado a la sede de San Pedro ha sentido «el urgente deber de convocar una reunión de nuestros hijos para dar a la Iglesia la oportunidad de contribuir más eficazmente a la solución de los problemas de la era moderna».

«Por este motivo —añade— ha llegado el momento oportuno para ofrecer a la Iglesia Católica y al mundo el regalo de un nuevo Concilio Ecuménico, como adición y continuación de la serie de veinte grandes Concilios que, a través de los siglos, han servido para el aumento de la gracia y el progreso cristiano.— Efe.

MENSAJE DE NAVIDAD

Ciudad del Vaticano, 25.—Después de oficiar una misa rezada en la Basílica de San Pedro, el Santo Padre pronunció un mensaje radiado con motivo de la Navidad, en el que exhortó a todos los hombres «a volver sus pasos hacia Belén» en este día de Navidad» y expresó su deseo en que el Nuevo año vea «el fin de las guerras y la eliminación de las discordias».

Dijo el Padre Santo, refiriéndose al próximo Concilio Ecuménico que «la Navidad de este año es más gozosa que las anteriores y presagió un nuevo futuro», y apeló «a todos sus hijos esparcidos por el mundo, y a todos los hombres de buena voluntad, para que encaminen sus pasos hacia Belén».

Recordó después el Pontífice que en los momentos presentes, como en toda la historia de los pasados siglos, nos muestra que sin Cristo cualquier intento de lograr un orden internacional estable, es un esfuerzo inútil».

Toda construcción, dijo, que no tiene a Jesús en su clave está destinada a derrumbarse al primer viento seguido de tormenta.—Efe.

LA LLUVIA IMPIDIO A SU SANTIDAD IMPARTIR SU BENDICION

Ciudad del Vaticano, 25.—La constante lluvia ha impedido a Su Santidad Juan XXIII impartir su bendición desde el balcón central de la Basílica de San Pedro, como tiene por costumbre.

No obstante se asomó durante breves momentos a la ventana de su estudio, mientras que miles de personas le aclamaban desde la gran plaza de San Pedro.—Efe.

FRANCO REANUDO AYER SU TRABAJO HABITUAL

Había resultado levemente herido durante una cacería

Al estallar el cañón izquierdo de su escopeta

El público tributa al Caudillo calurosas muestras de simpatía al abandonar el hospital

El Pardo, 25.—Durante una cacería en El Pardo, en la tarde de ayer, Su Excelencia el Jefe del Estado sufrió, por accidente, ligeras heridas en la mano izquierda, de las que ha sido curado en el Hospital Central del Aire.

El estado de Su Excelencia es completamente satisfactorio, según el parte facultativo, que dice: «Su Excelencia el Jefe del Estado padece fractura abierta del segundo metacarpiano y del dedo índice de la mano izquierda. Pronóstico leve. Doctor Garaizábal.—Cifra.

VARIOS MINISTROS VISITAN AL CAUDILLO

Madrid, 25.—A primeras horas de la tarde de hoy, han acudido a visitar a Su Excelencia el Jefe del Estado, en el Hospital del Aire, de la calle de la Princesa, varios ministros y personalidades, con todos los cuales ha hablado el General Franco muy animadamente.

El Caudillo explicó a sus visitantes que aprovechando el día festivo había salido de caza al monte de El Pardo, después de comer. Estaba previsto que esta cacería, muy restringida, terminaría a las cinco y media de la tarde. Un cuarto de hora antes, es decir, a las cinco y cuarto, cuando ya estaban disponiéndose a salir de los puestos, se produjo la explosión del cañón izquierdo de la escopeta del Caudillo, que sintió un fortísimo dolor en la mano.

Le acompañaban en la cacería su hijo político, el marqués de Villaverde, algunos invitados y un ayudante de Su Excelencia. Inmediatamente fué asistido por su yerno y trasladado al Hospital del Aire.

El Caudillo no ha tenido fiebre, no ha pasado de los 37 grados, temperatura que ni siquiera acusa el fuerte traumatismo sufrido en la mano, que suele producir una fiebre alta. Ha descansado bien durante toda la noche. En la habitación se encuentran su esposa y su hija, la marquesa de Villaverde, que con alguna frecuencia se ve obligada a salir del hospital para atender a sus hijos y luego regresa de nuevo junto a su padre. También está el marqués de Villaverde.

Le asisten el doctor Garaizábal y el médico de guardia del hospital. Se puede afirmar que, según los médicos, el estado del Caudillo puede ser calificado de normal y es plenamente satisfactorio.—Efe.

S. E. EL JEFE DEL ESTADO REANUDA SU TRABAJO HABITUAL

Madrid, 26.—El curso post-operatorio de Su Excelencia el Jefe del Estado ha sido magnífico. Apenas tiene molestias en su única lesión, la mano izquierda, que fué operada y escayolada en la tarde del accidente. Su organismo ha reaccionado con vigor y su estado actual es tan normal, que ha permitido que en la mañana de hoy pueda abandonar el Hospital Central del Aire, para reanudar su trabajo habitual. Madrid, 26 de diciembre de 1961. Firmado Dr. Angel Garaizábal.—Cifra.

NUMEROSO PUBLICO TRIBUTO AL CAUDILLO UNA CALUROSA SALVA DE APLAUSOS

Madrid, 26.—Poco después de la una de la tarde, Su Excelencia el Jefe del Estado abandonó el Hospital Central del Aire, dirigiéndose al coche al que subió acompañado de su esposa. A pesar de que no se había dado noticia de la salida se congregó numeroso público en las inmediaciones del hospital, que tributó una encendida y calurosa salva de aplausos al Caudillo, que saludaba sonriente, manifestaciones de entusiasmo que se reprodujeron durante todo el trayecto por la calle de la Princesa.

Minutos más tarde, SS. EE. llegaron al Palacio de El Pardo, donde el Caudillo fué saludado y cumplimentado por los miembros del Gobierno y personas de la familia que le aguardaban. El Caudillo besó a sus nietos y departió largo rato con todos los que se encontraban en Palacio, explicando su accidente.

Los fotógrafos de Prensa y operadores de Televisión y NO.DO trabajaron activamente recogiendo los momentos de la llegada del Generalísimo a su residencia habitual.—Cifra.

FRANCO, EMOCIONADO

Madrid, 26. — El Caudillo se ha emocionado vivamente ante el espontáneo homenaje de respeto y cariño que ha recibido del público madrileño, que a primera hora de la tarde transitaba por la calle de la Princesa, al advertir su presencia en el momento que el Generalísimo Franco acompañado de su esposa, salía del Hospital Central del Aire para trasladarse al Palacio de El Pardo, después de ser asistido de las leves lesiones sufridas el pasado domingo a consecuencia de la explosión de un cañón de la escopeta que llevaba durante una cacería en monte de El Pardo.

El numerosísimo público que se concentró a la puerta del hospital y todo el que se hallaba a lo largo del trayecto de la calle de la Princesa saludó y vitoreó con entusiasmo a Su Excelencia el Jefe del Estado.—Cifra.

La nueva Iglesia del Kaiser Guillermo envuelve las ruinas de la vieja

Berlín.—Ha sido inaugurada la nueva Iglesia del Kaiser Guillermo, obra del arquitecto Egon Eiermann, que como puede verse en la fotografía, rodea y envuelve las ruinas de la vieja. Es un moderno edificio de cemento, acero y cristal, con una torre exagonal.—(Foto Europa Press)

Portugal sigue luchando en Goa

La población goesa no responde a los llamamientos indios de «colaboración»

Lisboa, 26.—El ministro de Estado portugués José Correira de Oliveira, ha declarado, a través de un comunicado, que «Portugal sigue luchando en Goa».

El comunicado dice que la declaración del Gobierno indio según la cual la resistencia portuguesa puede considerarse como de «franco tiradores solamente», es el «reconocimiento de que Portugal sigue luchando en Goa». —Efe.

LLAMAMIENTO INDIO A LA POBLACION GOESA

Macao, 26.—La radio «Toda India» de Nueva Delhi en una emisión escuchada aquí, ha hecho otro llamamiento a la población goesa para que colabore con la Unión India, y se queja de que los habitantes de Goa, Damao y Diu no corresponden a los llamamientos que les han hecho las autoridades indias, según informa la agencia portuguesa Ani.

También dijo la misma emisora india que los ciudadanos británicos y japoneses se habían concentrado en la isla de Goa y que los portugueses habían destruído el puente sobre el río Zuari en el canal de Cumbarjau.

Añade que el puerto de Mormugao continúa todavía cerrrado a la nevagación, debido a las destrucciones hechas por los portugueses.—Efe.

LA CUESTION DE GOA NO SERA TRATADA EN LA ASAMBLEA DE LA ONU

Bombay, 26.—A su llegada a Bombay, el ministro indio de Defensa, Krishna Menon, declaró que la cuestión de Goa no será tratada, probablemente, en la Asamblea General de la ONU, al menos en forma oficial.

«Si se estudia —dijo— será cuando se trate de Angola».—Efe.

Trágica Misa del Gallo

Cincuenta y un muertos y ciento cuarenta y dos heridos al estallar una bomba durante la ceremonia religiosa en los cuarteles de Buga (Colombia)

El autor del atentado murió en la explosión

Bogotá, 25.—Cuarenta y ocho personas han resultado muertas y ochenta heridas cuando una bomba de fabricación casera hizo explosión durante la Misa del Gallo que se celebraba en unos cuarteles de la ciudad de Buga, al oeste de Bogotá. Diez de los muertos eran militares y el resto civiles, entre ellos niños y mujeres. Al acto asistían medio millar de personas.

El ministro de la Guerra, general Rafael Hernández Prado, al facilitar esta información a los periodistas, agregó que la explosión parecía haber sido causada por «manos criminales y no por accidente». Al parecer, han sido detenidos varios sospechosos, pero no ha sido facilitado dato alguno sobre su identificación.

ES IDENTIFICADO EL AUTOR DEL ATENTADO

Buga, Colombia, 26.—A consecuencia de la explosión que se registrado en esta localidad, el presidente Lleras Camargo y el ministro del Interior, Fernando Londo, han interrumpido sus vacaciones de Navidad dirigiéndose inmediatamente al lugar del suceso. Las víctimas ocasionadas por la bomba —un pedazo de tubo de acero relleno con cartuchos de dinamita— son tantas que los equipos sanitarios locales resultan insuficientes para atender a los heridos.

Ha sido identificado el autor del atentado, un obrero cesante llamado Gustavo Metz Parada, que resultó muerto en la explosión. No existe hasta el momento prueba alguna de que el atentado haya sido ordenado por alguna organización terrorista.

51 MUERTOS Y 142 HERIDOS

Buga, Colombia, 26.—Oficialmente se anuncia que el número de víctimas ocasionadas por la explosión de una bomba de fabricación casera en esta localidad, asciende a 51 muertos (39 civiles y 12 militares) y 142 heridos, muchos de ellos tan graves, que es de esperar que se produzcan nuevos fallecimientos.—Efe.

¿ACTO DE UNA ORGANIZACION TERRORISTA?

Buga (Colombia), 26.—Un verdadero ejército de investigadores, dirigidos por el propio ministro del Interior, Fernando Londono, trabaja incansablemente para descubrir al que colocó la bomba que ocasionó la muerte a 51 personas las vísperas de Navidad.

Entre los muertos figuran 12 soldados y 39 civiles. Otras 142 personas resultaron heridas por efectos de la explosión ocurrida y en medio de una numerosa multitud que asistía a una misa celebrada al aire libre.

En un comunicado del Gobierno publicado en Bogotá se indica que «este crimen sin precedentes ha sido ejecutado por una organización terrorista subversiva que ha intentado llevar a cabo actos semejantes en otras zonas del país».—Efe.

El Jefe del Estado concede a Boby Deglané la Encomienda de la Orden de Isabel la Católica

Madrid, 26. — A propuesta del Ministro de Asuntos Exteriores, Su Excelencia el Jefe del Estado ha tenido a bien conceder la Encomienda de la Orden de Isabel la Católica, a don Roberto Deglané R. Portocarrero.—Cifra.

Colaboradores de DIARIO-DIA

El fenómeno poético de los "Trovos"

Por Federico MUELAS:

Supe de los «trovos» con ocasión de un viaje poético a Cartagena, en las inolvidables fugas líricas de «Alforjas para la Poesía». Formaban el grupo viajero media docena de poetas, algunos con Premio Nacional de Literatura y todo, y el que menos con ocho o diez flores naturales en las sienes. Hasta la ocasión que voy a recordar, las cosas fueron bien: autoridades corteses, público amable, buenos amigos. A la cabeza de estos amigos la rotunda humanidad del almirante Bastarreche, poeta él también aunque a veces le renquee el cuarto verso. Y el alcalde entonces, Miguel Hernández, desvelándose por el buen nombre de la ciudad pendiente de todos y cada uno de nosotros y nuestras raras circunstancias. Decía que todo fué bien hasta que al final de un homenaje íntimo por fortuna— el Almirante se acordó de un «trovero», Angel Roca. Los más de nosotros teníamos una imagen inconcreta sobre la habilidad de estos versificadores. De haber sabido su punto de destreza, no hubiéramos estimulado con tanta alegría la presencia de uno de ellos entre nosotros. Yo no sé si todos los presentes en aquella memorable comida sabían lo que iba a pasar; pero estoy bien seguro que el almirante Bastarreche sí conocía perfectamente el camino. Y entró Angel Roca, buscado por los entresijos de la ciudad como para un remedio, enfundado en un uniforme de guardia municipal que yo he llegado a pensar se lo puso aquel día para mejor disimular su verdadera condición. Añadiré que entre el laureado grupo de poetas viajeros, se contaban no menos de tres que pasan por fáciles, capaces de redondear un verso en un periquete. Pero el periquete madrileño tiene la arena de su clepsidra mucho más gruesa que la del periquete murciano. Digo esto porque el «trovero-guardia», desde el primer instante nos tomó la delantera y cuando a duras penas balbucientes y destartalados conseguíamos terminar una cuarteta, él, como si tal cosa, acababa con la misma alacridad con que empezara, la última quintilla, la quinta, de su trono.

Reía como en oleadas de su torso el Almirante y reíamos nosotros también aunque una anticipada procesión —era justamente el domingo de Ramos—, se nos paseará por dentro. Ni García Nieto, ni Pérez Creus, ni Manolo Fernández Sanz, a quien Angel Roca tomó por blanco de sus fáciles ironías en verso, tenía nada que hacer. Yo, a la desesperada, velando por el buen nombre de todos ideé una treta de éxito momentáneo. Consistía mi argucia en dar escape a una quintilla de versos evadidos, buscando solo el efecto musical y con despreocupación absoluta del sentido. Rastrear este sentido no era empresa fácil ni para el autor, pues en general carecía de lógica, o cuando por arte de birlibirloque la lógica aparecía, resultaba tan enrevesada que había que repasarla dándole vueltas para encontrar su oscura razón. De cualquier manera mi estratagema dió resultado y remitió un poco la honrada tormenta que el trovero con su endiablada facilidad había hecho estallar sobre el pimpante grupo de poetas llegados desde Madrid a bombo y platillos.

A partir de aquel momento procuré enterarme de las circunstancias de los versificadores populares y adquirir muestras diversas de su habilidad. Yo conocía manifestaciones análogas de otros lugares de España, pero aquello me sorprendía más por la perfección de su logro, la rapidez de su gestación y la ausencia de apoyaturas o trucos para lograr fácilmente el remate del verso. Hoy, ya con mayor conocimiento de la cuestión, creo que el interés de estos certámenes excede en mucho de su pintorêsquismo. Historiadores y eruditos tienen en la gigante cantera de los certámenes populares material sobrado de trabajo. Hecho tan insólito como el que comentamos, no se produce porque sí. Fluye el idioma con tanta agilidad de los labios aparentemente en el umbral de las más trascendentales culturas que han labrado nuestro suelo, tiene una preparación milenaria que ellos mismos desconocen. El cauce por donde corre hoy su idioma está preparado desde siglos y siglos atrás para el fácil acarreo que en la gracia del verso desemboca. Los troveros de hoy se dan la mano inmediatamente en el tiempo con los poetas arábigo andaluces y el verso que irreprochablemente acaba cualquiera de ellos, pudo diez centurias atrás haberlo terminado Romaiquía mientras con los pies amasaba el barro alfarero de su amo. Si ella tuvo la suerte de alcanzar un trono —el de Sevilla, con Almotamid—, nuestros troveros de hoy todavía no han conseguido ni el peldaño último del escabel literario que se llama la consideración atenta de los historiadores de la poesía.

Dejo a los sabedores la tarea en sus manos y me atrevo solo a sugerir como en las muestras de habilidad troveras, se suelen encontrar imágenes y metáforas de otra ascendencia. Me refiero concretamente al eco de los poetas arábigo-andaluces a los que aludía antes, llegado hasta allá a través de una lengua distinta y con un rigor de procedimiento que hace aun más extraña la fluidez.

De haber tenido tiempo me hubiera gustado hacer entre estas gentes una experiencia eminentemente poética que creo habría sido interesante. La experiencia habría consistido en colocarlos, con el acicate de la lucha en auténtico trance poético, desligándolos del compromiso de la rima y aún de la métrica para dar entrada totalmente a este elemento que yo advertía, llegado a ellos por raza y constreñido en sus creaciones actuales por la fuerza del verso irreprochable.

La preocupación culta por esta manifestación popular, sería pródiga en resultados felices. Hoy los troveros, en sus pintorescas veladas, elaboran el verso atentos solo al efecto popular, con descuido de los elementos esencialmente poéticos. De ahí que para sorprender los puros hallazgos líricos, sea necesario remontar las colecciones que se conservan hasta llegar a momentos en los que por razones extrapoéticas el poeta trovero se colocó en situación de independencia respecto a la tiranía del público circundante y estimulador, precisamente, de lo más deleznable o sea de la falsa competencia entre unos y otros compositores. Sin esta influencia culta el hecho de la liberación se produciría a cada momento, como se produce cuando el medio cambia en condiciones tales que el trovero revierte en ellas aún sin quererlo. Así, por ejemplo, en las postrimerías del siglo pasado, a causa de la difícil situación de los trabajadores de las minas, los trovos cobran un sentido social, finamente elegiaco que destierra la artificiosa intromisión de las falsas competencias. De esta época es un trovo de Marín —famoso entre los famosos de aquellas tierras—, que firmaría cualquiera de nuestros grandes poetas. Dice así:

Se trabajará en las minas
y tendrá pan el minero...
¡Aquí no hallará el viajero
solamente golondrinas!

Kennedy y Frondizi conferenciaron en Florida

Hablaron sobre la situación en Cuba y de cuestiones económicas

Palm Beach (Florida), 25.—El presidente Kennedy y el presidente de la Argentina, Arturo Frondizi, han celebrado una entrevista que duró noventa minutos.

Hablaron sobre la situación en Cuba y sobre cuestiones de carácter económico.

Frondizi se trasladó a Florida desde Nueva Orleans. El Presidente argentino ha tratado de disuadir a Kennedy de que favorezca la imposición de sanciones a Cuba, de acuerdo con la Organización de Estados Americanos.—Efe.

EL PADRE DE KENNEDY, OPERADO, CONTINUA MUY GRAVE

Palm Beach (Florida), 25.—El padre del presidente Kennedy ha sido sometido a una operación, que le fue practicada por el doctor Walter Newburn, cirujano de Palm Beach.

La intervención quirúrgica ha sido necesaria debido a que el exembajador Joseph P. Kennedy sufrió un ataque de pulmonía.

La operación a que ha sido sometido el padre del presidente no tiene importancia en circunstancias normales, pero debido al estado de salud, como consecuencia del ataque que sufrió recientemente, se dice que no se pueden predecir los resultados, aunque actualmente se halle en estado satisfactorio.—Efe.

CONTINUA MUY GRAVE

Palm Beach, 25. — El presidente Kennedy pasó anoche más de una hora junto a la cama de su padre y, al salir del hospital, dijo a los periodistas que el estado del enfermo «continúa siendo muy grave».

El presidente parecía bastante preocupado al abandonar el Hospital de Santa María pocos minutos antes de la media noche. Tanto él como otros miembros de la familia llegaron poco antes de las once, acompañados de algunos de los médicos que atienden al enfermo.—Efe.

REGRESA FRONDIZI A BUENOS AIRES

Buenos Aires, 26.—El presidente de la República argentina Arturo Frondizi, ha llegado por vía aérea a esta ciudad después de un largo viaje durante el cual ha visitado al presidente Kennedy en Florida.

Fué recibido en el aeropuerto por el presidente en funciones, José María Guido y todos los miembros del Gobierno.—Efe.

Tres muertos y dos heridos

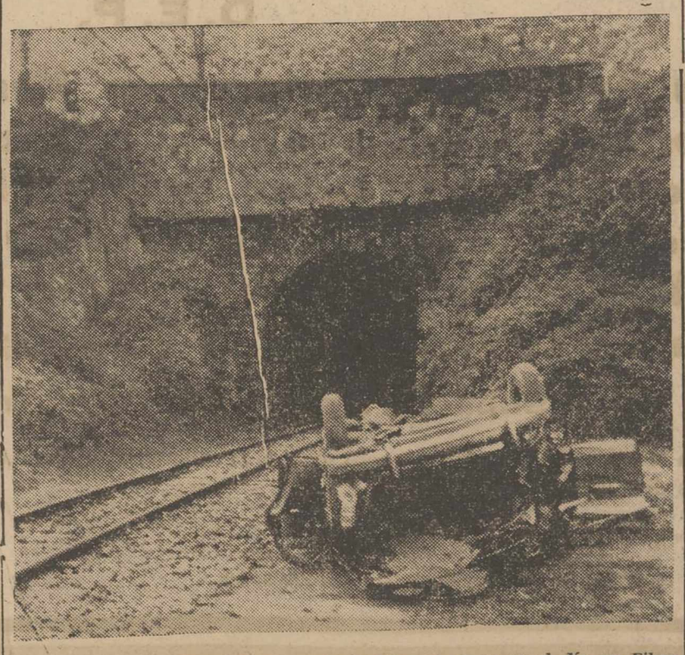

Bilbao.—Los ocupantes de este coche habían ido a pasar el día en Eibar para presenciar unos partido de pelota y de regreso a Bilbao, al bajar por la carretera de Begoña y a la altura del ferrocarril Bilbao-Algorta, se precipitó, por causas desconocidas, hacia el fondo de la vía. El balance ha sido: tres muertos y dos heridos graves.—(Foto Europa Press)

M.C.D.2022

PALENCIA AL DIA

El plan de urgencia en marcha

Con la aprobación de diversas obras comprendidas en el Plan de Urgencia de Tierra de Campos, el desarrollo del mismo prácticamente se pone en marcha.

Esta mañana, el gobernador civil recibió la comunicación pertinente de la Presidencia del Gobierno. Y diferentes obras, presupuestadas en más de veintiún millones de pesetas, tendrán seguidamente la atención merecida.

En la reparación de carreteras y caminos dependientes de la Diputación Provincial, se invertirán pesetas 5.700.000; en carreteras dependientes del Ministerio de Obras Públicas, 12.900.000 y en otras obras correspondientes a diversos municipios palentinos, los 3.000.000 restantes.

Con lo que al empezar a realizarse las mismas seguidamente, quedará cumplido el doble objeto del plan de reparar o atender los servicios públicos necesarios y ocupar a esa población desempleada por causa de las malas condiciones atmosféricas que provocaron el crítico momento agrario que viene atravesando la Tierra de Campos.

Es la noticia dominante en estas otras gratas, ya pasadas, que nos dejó la celebración de la Pascua de Navidad.

Ninguna novedad que rompiera el tradicional fervor y ambiente intimamente hogareño que presiden estas pasadas fiestas, nos es dable registrar. Se celebraron los actos piadosos y oficiales propios, en medio de la más nutrida concurrencia.

En las dependencias oficiales, provinciales, municipales o simplemente particulares (Ciudad Benéfica, Asilos, Cárcel, etc.), tuvieron lugar los acostumbrados repartos de cenas extraordinarias.

Y nada más de sí dieron estas dos pasadas jornadas festivas, que, por lo que al tiempo se refiere, transcurrieron plúmbeas, aunque no excesivamente frías.

Asamblea Provincial de la Cruz Roja Española

SOCORRISMO

Se ruega a todas las señoras y señoritas que en el pasado mes de junio recibieron el diploma de Socorristas, pasen por la Secretaría de esta Asamblea, calle Teniente Velasco, número 9, 3.º, al objeto de entregar dos fotografías tamaño carnet, para seguidamente expedirles el Carnet Oficial de Socorrista enviados por la Inspección Central de Socorrismo.

El Inspector Provincial, A. Combarros.

En la Nochebuena fueron servidas las tradicionales cenas en la Prisión y en el Refugio

Asistieron representaciones de la Cárcel, Cáritas y Ayuntamiento

Siguiendo la tradicional costumbre de años anteriores, los reclusos de la Prisión provincial de Palencia, fueron obsequiados con una cena extraordinaria la noche del 24 de diciembre.

La cena, que ofreció «Cáritas Diocesana», fue preparada en el Albergue de «Jesús Obrero», y servida por las Hermanas de la Caridad, de San Vicente de Paúl, a cuyo cargo se halla esta institución.

El acto comenzó a las siete de la noche, con unas palabras pronunciadas por el M. Rvdo. Sr. Consiliario de «Cáritas Diocesana», D. Ulpiano Gutiérrez, poniendo de manifiesto la conmemoración de la Navidad de Dios como una magnífica coyuntura para que cada hombre se decidiese a caminar por mejor senda, desde el punto de vista espiritual y moral; finalizó impartiendo la bendición sobre los alimentos.

Durante la cena, la rondalla de la J. O. C., interpretó villancicos y una selección folklórica, cantando, incluso, al final de la cena, algunos de los reclusos, que intervinieron asimismo declamando poesías.

Se hallaban presentes a este acto el director de «Cáritas Diocesana», don Guillermo González, y Subdirector de dicha institución, D. Juan Parrado, además del consiliario a que hemos hecho referencia, y otras personalidades y representaciones, que estuvieron acompañadas por el personal de la Prisión Provincial, con su nuevo director, D. Gregorio Alonso González; administrador, don Tomás Cabezón y capellán reverendo Sr. D. Laurentino Vega.

Asimismo, a las ocho, fue servida una cena extraordinaria en el Asilo Nocturno del Ayuntamiento; asistieron cerca de treinta comensales, y la cena, obsequio del Ayuntamiento, y preparada en el albergue «Jesús Obrero», estuvo servida por distinguidas damas de la sociedad palentina, entre las que se encontraban las esposas del alcalde de Palencia y del gobernador militar de la plaza, señoras de Mena de la Cruz y Meneses Lacalle; asimismo atendieron al servicio de mesas las Hermanas de la Caridad del albergue de «Cáritas», entre las que figuraba su superiora, Sor Rufina. Asistieron las representaciones de «Cáritas Diocesana», que se trasladaron desde la Prisión provincial, estando asimismo presentes el concejal delegado de este servicio municipal, Sr. Vibot Tristán; el capellán del Ayuntamiento, Rvdo. Sr. D. Aquilino Pérez, y el jefe de la guardia municipal, señor Madruga.

Antes de comenzar la cena, dirigió la palabra el Rvdo. Sr. Capellán municipal, exaltando la Nochebuena, como marco para el nacimiento humildísimo de Cristo, que quiso venir al mundo en medio de la más extrema pobreza. Al terminar la cena, el Sr. Vibot dirigió la palabra a los comensales, para agradecer especialmente la de las distinguidas damas asistentes a servir la cena. Fue muy aplaudido.

OTRAS VISITAS

También el día de la Natividad del Señor, como en años anteriores, Cáritas Diocesana, representada por su director D. Guillermo González Eiriz, D. José Díez Mateo y las Hermanas del «Comedor Albergue», Sor Rufina (Superiora de la Comunidad), y Sor Angeles, así como otros miembros de dicha Institución, visitaron el Hospital de San Bernabé, acompañados de la rondalla de la JOC. masculina y el Coro y Grupo de Bailes de la JOC femenina, obsequiando a los asilados y enfermos de ambos sexos con una merienda extraordinaria, con turrón, dulces y tabaco, así como con un selecto y atractivo programa musical que causó las delicias de los obsequiados.

Desde dicho establecimiento, se trasladaron los comisionados al Asilo de Hermanitas de los Ancianos Desamparados, donde además de acompañar a los allí asilados, también se les obsequió con otra merienda extraordinaria, y se les entretuvo con la música durante una parte de la tarde de ese día, con lo que se llevó un poco de alegría a enfermos y ancianitos, que agradecieron muchísimo esta caritativa embajada de amor.

LETRAS DE LUTO

En la mañana de ayer ha muerto, tras de larga dolencia sobrellevada con plena conformidad cristiana, el distinguido palentino Ilmo. Sr. don Rafael Martínez de Azcoitia y Bedoya, Coronel de Artillería.

En julio de 1936, ocupó la Alcaldía de Palencia en cruciales momentos para la Patria. Lo hizo por imperativo del deber y siempre guiado por profundo amor a la ciudad que tan entrañablemente supo sentir a lo largo de su vida en sus problemas e inquietudes.

Organizó servicios, atendió las necesidades que creaba nuestra Cruzada de Liberación, y despertó entusiasmos patrióticos con su pundonorosa conducta de militar español.

En los primeros meses del Alzamiento, todo estaba por realizar. Cuando el Sr. Martínez de Azcoitia se hizo cargo de la Alcaldía de Palencia, sus dotes de firmeza, organización y clarividencia, fueron puestos de relieve acudiendo allí donde se hacía necesario actuar con medidas eficaces en servicio del vecindario. Fué etapa difícil y de trabajo, que el señor Martínez de Azcoitia supo coronar como buen soldado, como palentino de pro y como militar cumplidor de los más altos deberes.

Superada con acierto aquella primera etapa, acudió luego a los frentes de Alava y Guipúzcoa, rindiendo a la Patria destacados servicios; y ya ganada la paz, pasó a desempeñar otros cargos, entre los que figuraron el de Gobernador Militar de la provincia de Palencia.

Bueno, afectivo y cordial en su trato, hasta el límite de la sencillez, ha muerto asistido del respeto y estimación de la ciudad que le vió nacer; pero, sobre todo, esposo y padre amantísimo, su mayor alegría y satisfacción era sentirse junto a los suyos y rodearse de su cariño.

Deja en la población imborrables recuerdos, testimonios vivos de sus cualidades y méritos; y, particularmente, de aquella caballerosidad que fué norte de su vida.

Enviamos nuestra sentida condolencia a su desconsolada viuda, la distinguida señora doña Mercedes Polo; hijos doña Mercedes y don Rafael; hijo político doctor don Julio Aguado Matorras; hermanos doña María y don Higinio Martínez de Azcoitia, Director del Banco Herrero; hermanos políticos, nietos y demás querida familia.

—Cristianamente, como había vivido, ha entregado su alma a Dios en Palencia, a los 77 años de edad, doña Juanita Santa Olalla Urango. Sobrellevó con edificante resignación una larga dolencia. Madre amantísima y esposa ejemplar, inculcó en su hogar los excelentes principios que informaron su vida. De natural bondadoso y afable, gozó de generales aprecios habiendo causado su muerte general sentimiento.

Expresamos nuestro pésame a su afligido esposo don Aurelio Sainz de Aja (industrial de esta plaza); hijos María del Carmen y Josefina; hijos políticos, hermanas, hermanos políticos, nietos, sobrinos, primos y demás parientes.

—A los 63 años de edad, y tras recibir los Santos Sacramentos, ha fallecido en Palencia don Eduardo Ortega González. El finado, industrial de artículos de música que era de esta capital, destacó por su probidad y competencia prestigiando su firma comercial. Proverbiales fueron en él su sencillez, laboriosidad y recto proceder, que le hicieron acreedor al afecto de cuantos le conocieron y trataron.

Testimoniamos nuestro sentimiento a su apenada esposa doña Domitila González Martínez; hijos María-Josefa, Enriqueta, Margarita y Eduardo Ortega González; hijos políticos, hermana, hermanos políticos nietos, sobrinos, primos y otros familiares.

—Confortado con los Auxilios Espirituales, descansó en el Señor, en Tariego de Cerrato, a los 71 años de edad, don Abilio Valdeolmillos Valdeolmillos, celoso presidente de la Junta Local de Regadío, muy estimado por su entusiasta labor agraria.

Patentizamos nuestra condolencia a su afligida esposa doña Domitila Valdeolmillos; hijas Elena y Eva; hijos políticos, nietos, hermanos, hermanos políticos, sobrinos, primos y demás parientes.

El plan de urgencia de Tierra de Campos

Más de veintiun millones de ptas. concedidas a Palencia para obras provinciales

Ha sido enviada nueva relación de obras por valor de doce millones

En la mañana de ayer, el Gobernador Civil y Jefe Provincial del Movimiento, don Víctor Fragoso del Toro, en conferencia telefónica celebrada ayer mañana con la Presidencia del Gobierno, ha recibido una interesante información de haber sido aprobadas diversas obras —integradas en el Plan de Prgencia de Tierra de Campos— por valor de más de veintiún millones de pesetas, distribuídos entre las realizaciones que se llevarán a cabo rápidamente a través de la Diputación Provincial, Jefatura de Obras Públicas y determinadas Corporaciones municipales.

Según estas noticias, corresponden 5.700.000 de pesetas para reparación de carreteras y caminos de la Diputación Provincial; 12.900.000 de pesetas para carreteras dependientes del Ministerio de Obras Públicas, y 3.000.000 de pesetas para ejecución de diversas obras en distintos Municipios de la provincia.

Estas obras comenzarán a llevarse a cabo inmediatamente de recibirse en el Gobierno Civil la correspondiente autorización oficial.

Asimismo, por la Comisión Provincial de Servicios Técnicos, ha sido enviada a la Superioridad nueva relación de obras para la provincia, por valor de otros doce millones de pesetas.

CORBACHO

compra alhajas. Paga todo su valor. Principe, 1. Telf. 221-79-04. Madrid-12

EXTENSION AGRARIA

Convocadas oposiciones AUXILIARES TAQUIMECANOGRAFAS. Edad 16 a 35 años. No se exige Título. Instancias hasta 9 de enero 1962. Preparación y contestaciones. Pidan programa gratis (franqueo 2 pesetas)

ACADEMIA BILBAO

SAGASTA, 10.—MADRID (4)

Cuatro Cantones

Después de Nochebuena

«La Nochebuena se viene: la Nochebuena se va...

Y como era de esperar (aquí no hay vuelta de hoja), la Nochebuena hizo caso con exactitud al refrán y cantar.

Porque, efectivamente, la Nochebuena vino, y la Nochebuena marchó.

Marchó para volver.

Y —si Dios quiere— volverá; como siempre; como de costumbre.

Tal vez con más esperanza al hombro.

Porque este año la Nochebuena no ha querido —aparentemente— darnos presentes muy gratos. Por el mundo, mucha inestabilidad, mucha tirantez, mucho temblor, mucha incertidumbre. Sobre Palencia, en la Nochebuena y en la Navidad, mucho agua, demasiada humedad.

Ni lo del mundo es bueno, ni ahora ni nunca; ni lo de Palencia puede ser apetecible, precisamente en estos momentos en que el agua sobra para nuestros campos.

La Nochebuena se viene. Se ha venido ahora con mucha agua; y bajo el agua, las gentes exaltaron a Dios, con la alegría natural de estas fechas.

Es que en Castilla se sigue sabiendo decir: «Dios lo ha querido así...».

Y Nochebuena se va. Y nos deja la estela de su humildad..., tal vez para después ofrecer fecundidad, y poder continuar el Señor diciendo: «Hombres de poca fe...».

Eso, Dios lo sabe.

Nosotros solo continuamos sabiendo que «Dios escribe derecho con líneas torcidas».

Rincón ameno

PROVERBIO ITALIANO

«Se hace la guerra cuando se quiere. Se termina cuando se puede».

PELIGRO

Es peligroso preguntarle a algunas mujeres qué día es su cumpleaños, con el propósito de hacerles un regalo, porque pueden contestar: los jueves.

ADIVINANZA

—En seguida vió nuestro padre que nos gustaba aquel deporte y nos compró un aparato para que pudiéramos ejercitarnos.

—¿Y qué aparato era para este deporte?

Solución a la Adivinanza de nuestro número anterior: TOLEDO

CRUCIGRAMA

Número 683:

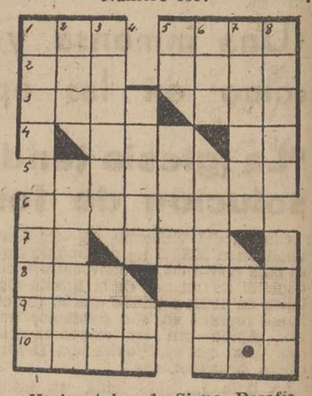

Horizontales: 1: Signo. Desafía. 2: Guacamayo mejicano. (al revés) Instrumento musical. 3: (al revés) Estima. Marchita. 4: Madero para la formación de cubiertas navales. Prep. insep. 5: Nación europea. 6: Cambiado. 7: Existe. (al revés) Patron. 8: En alemán: rojo. Ciudad de Francia. 9: Jarético. Quise. 10: Costal. Verbo.

Verticales: 1: Martillo grande de madera. Realidad verdad. 2: Cerveza. Ciudad del Irak. 3: Beber aspirando. Movimiento convulsivo habitual. 4: Prenda del traje griego. Vocal repetida. 5: Dios egipcio. (al revés) Demostración de amenaza. 6: Período de tiempo. En Marruecos: defensa de las fronteras. 7: Pueblo de la isla de Tenerife. Nombre de letra. 8: Enaltece. Hijo de Jacob.

Sol. al Crucigrama número 682:

Horizontales: 1: Oso. Oral. 2: Por. Pose. 3: Arés. saT. 4: Sam. Ba. 5: Mineral. 6: Someros. 7: Er. Nos. 8: Sol. Sino. 9: Ecos. Ter. 10: Nota. Ato.

Verticales: 1: Opaf. Sesén. 2: Sor. Moroco. 3: oresiM. Lot. 4: Sanen. Sa. 5: oP. Meros. 6: Ros. Rosita. 7: Asabas. neT. 8: Letal.

El Ilustrísimo señor

DON RAFAEL MARTINEZ DE AZCOITIA Y BEDOYA

(CORONEL DE ARTILLERIA Y EX-ALCALDE DE ESTA CIUDAD)

Falleció en Palencia el día 26 de Diciembre de 1961

Después de recibir los Santos Sacramentos y la Bendición Apostólica de Su Santidad

D. E. P.

Su desconsolada esposa Ilustrísima señora doña Mercedes Polo Martínez de Azcoitia; hijos doña Mercedes y don Rafael; hijo político don Julio Aguado Matorras; hermanos D.ª María y D. Higinio; hermanos políticos D.ª Teresa, D. Manuel y D. Emilio Polo, D.ª Josefa Sayalero, don José María Pedrejón, doña Genoveva Iñesta y doña Dolores Calderón; nietos; tíos Excmo. señor don Manuel Martínez de Azcoitia Herrero, Ilma. señora doña Ascensión y doña Encarnación de Bedoya y Jofre de Villegas; sobrinos, primos y demás familia,

Suplican a sus amistades una oración por el eterno descanso de su alma

Vigilia y funeral, hoy miércoles, día 27 a las diez de la mañana ,y acto seguido la conducción del cadáver al Cementerio de Nuestra Señora de los Angeles.
Misa de familia: El jueves, día 28, a las diez de la mañana.
Iglesia parroquial: San Lázaro.
Casa mortuoria: Avda. José Antonio, n.º 3.

El Excmo. y Rvdmo. Sr. Obispo de Palencia, ha concedido indulgencias en la forma acostumbrada.

M.C.D.2022

LA MUJER Y LA MODA

Una mujer sorprendente

Cuatro de los veintitrés modelos que lucirá Jeanne Moreau en la película Eva.
1.—Crepé blanco de línea sobria, con capa estrecha adornada con cuello de visón blanco.
2.—Vestido tuvo de terciopelo negro con escote bordeado de visón. Panelchal en la espalda.
3.—Vestido tubo de muselina verde oscuro con capa solo en la espalda.
4.—Capa muy estrecha en lana pata de gallo blanco y negro.

En el mundo del cine es poco corriente que los actores cuando llegan al éxito, la fortuna y la popularidad, reflexionen y si hay algo que no va según su conciencia, dan media vuelta y vuelven a empezar.

Hay una mujer en el cine francés, que ha sabido retroceder a tiempo y esta es Jeanne Moreu.

Esta actriz popularísima empezó trabajando en el teatro Antonie de París. Un día, Louis Malle la descubrió y la convirtió en protagonista de «Un ascensor para al patíbulo».

Siguió luego protagonizando «Les amants» con lo que se vió encasillada entre las mujeres fatales del cine porque la escena que interpretó en aquella película, según dicen, es la más escandalosa de todas las proyectadas desde que existe el cine.

Ultimamente «La notte», le había confirmado en su popularidad pero algo no satisfacía a Jeanne.

Le agradaban el éxito y sus ventajosos contratos, pero no el estar encasillada entre las fatales escandalosas.

Actualmente Jeanne es feliz, porque está protagonizando «Eva» que representa a una mujer totalmente distinta.

Durante tres meses en su casa de Versailles ha seguido un régimen rigurosísimo para adelgazar los ocho kilos que sobraban para ser la protagonista de este film, el más elegante del año.

El severísimo régimen de adelgazamiento que ha seguido consiste en: suprimir totalmente pan y dulces. Comidas sin sal, gimnasia diaria. Un día por semana régimen solo de frutas. Nada de bebidas durante las comidas. Y menús a base de carne a la plancha, verduras, ensaladas, té sin azúcar, pan sin sal y frutas.

Jeanne vestía antes con Chanel, y ahora, para cambiar totalmente de estilo ha cambiado también de modisto.

Los veintitrés modelos que lucirá en su nuevo film, los ha encargado a Pierre Cardin.—CLEO

S. E. S.
FAJAS A MEDIDA
Mayor, 135
Teléfono 3071

EL ADIOS A 1961

Tres aspectos de una misma noche:

- Cena íntima de recién casados
- "Reveillon" para jóvenes
- Nochevieja en familia

Se ha popularizado tanto la costumbre de un fin de años ruidosos que la fantasía corre pareja en muchos casos con la estravagancia.

Con un sentido más tradicional de las fiestas, proponemos tres tipos distintos para despedir y recibir al nuevo año, según su caso sea el de una familia numerosa, un joven matrimonio o de simple anfitriona en la fiesta de sus hijos.

PEQUEÑA FIESTA INTIMA

Llevan pocos meses de casados y todavía hay poco peligro de repetirse. Quizá lo único que le interesa es lograr un ambiente cálido y recogido.

La decoración es importante. El chisporroteo de unos troncos encendidos, las hojas de magnolio y las bolas multicolores sobre la chimenea, el árbol de Noel cargado de sorpresas y la selección de unos discos apropiados.

Sobre la mesa del comedor, el mantel rosa pálido de hilo adornado en sus partes colgantes, por guirnaldas, formadas de hilillos de plata. Encima porcelana y plata fina y dos candelabros de bujías o velas rojas. Junto a la mesa, la silleria antigua de nuestros abuelos.

El menú también ocupa un lugar importante; ha de ser: rico y variado y sin excesivas pretensiones.

MENU

Fritos...
Souflé de merluza al horno.
Pavo trufado asado.
Tarta helada y
Turrones...

«REVEILLON» PARA JOVENES

En este caso el ambiente no hay que crearlo, porque se forma solo. Decoración viva, discos modernos y un gran árbol de Noel en el rincón de la sala.

En el comedor, un improvisado «buffet» sustituye la clásica cena. Sobre la mesa, un mantel blanco, cubierto de vasos de muchos colores, que tendrán diferentes placas colgadas para que no se confundan. Fuentes y bandejas de plata con fiambres, canapés, sandwiches, cestitas y dulces variados.

El acebo y el muérdago, esparcido por la mesa. Ni sillas, ni cubiertos. Abundantes bebidas refrescantes. Colgados del árbol, bombones y regalos para todos.

MENU

Fiambres variados con huevo hilado o guindas.
Cestitas de gambas. — Picar gambas, que se mezclarán con mahonesa y bechamel. Se llenan en copete y se salpican de trufas.
Cestitas de queso. — Rellenar las cestas con pasta, leche de queso Roquefort y mantequilla. Adornar con una avellana.
Revuelto de trufas. — Se rellenan las cestas con un revuelto de huevo y trufa. Se adornan con perejil.
Barcas de espárragos.—Se rellenan las cestas con un salpicón de pechuga, trufas, ligado con mahonesa. Colocar puntas de espárragos y una piel de limón cogiéndolas.
Cestas de ave.—Rellenarlas de pechuga picada mezclada con bechamel. Decorar con extracto de carne.
Canapés de jamón serrano con mantequilla.
Canapés de queso al horno.
Canapés de lechuga, tomate, huevo duro y mahonesa.
Sandwiches variados.
«Petit choux» y pasteles menudos.
Bombones y trufas heladas.
Champagne.
Bebidas y combinados refrescantes.

NO SE OLVIDE

—De prevenir un emplazamiento a los abrigos de sus amigos.
—De disponer sobre el árbol de Noel un cartón o trozo de plástico para que el humo no estropee el techo.
—De utilizar servilletas de papel para el «buffet».
—De presentar a sus invitados lo más rápidamente posible.
—De dirigirse al «buffet» la primera, abriendo paso a los demás.
—De acompañar discretamente al invitado que sale presuroso.
—De prevenirse de ceniceros para evitar desastres.
—De guardar la calma y buen humor hasta el final.

LA NOCHEVIEJA EN FAMILIA

Junto a la abuela, el adiós al Año adquiere una significación especial. Un nuevo año que se escapa y sus ojillos se vuelven soñadores recordando...

Hay que lograr el ambiente con ese equilibrio para que ni abuela ni nietos se sientan desplazados. No es fácil, pero con la colaboración de todos se consigue.

En el comedor, la mesa lucirá el tradicional mantel blanco de ensaje con porcelana decorada con oro, cristalería y plata antigua. Regalos, sorpresas, en la caja dorada del medio. En los extremos, dos centros de escayola con velas encendidas. Un buen menú y, después de la cena, la charla cálida con los nuestros.

A las doce, junto a las sonoras campanadas, las uvas dan la bienvenida al nuevo año que se aproxima.

MENU

Consomé de ave.
Crepés de merluza.
Pollo.
Turrones.

ANA MARIA
«Europa Press»

La mujer, heroína de la tragedia sevillana

Ni en los momentos más dramáticos perdió la alegría y la entereza

Entrevista con Rosa, la mujer que perdió todo, menos dos pucheros

Rosa, la mujer que perdió todo, menos dos pucheros.—(Foto Europa Press)

La tragedia de Sevilla está todavía en la pluma de todos los periodistas españoles. No es posible callar cuando 125.000 sevillanos han perdido un hogar acogedor y sólo les queda unas paredes decoradas con barro. Al trabajo diario han de unir ahora el esfuerzo de rehacer sus casas palmo a palmo, cacharro a cacharro.

Alegría no les falta. El buen humor cunde por este barrio de la Corza, donde las aguas del Tamarguillo han hecho los mayores destrozos. La esperanza es grande en el corazón de estos hombres y mujeres que miran sus hogares un poco asustados. «¡Menos mal que hemos escapado con vida!», dicen de repente, cuando escuchan las palabras de Boby Deglané explicando con detalle lo ocurrido. Saben que toda España está empeñada en esta empresa buena de reconstruir todo y sonríen agradecidos: «si no fuera por todos, ¿qué sería de nosotros?».

UNA MUJER DEL PUEBLO

Una mujer que tiene cuatro churumbeles, todos de la misma estatura, nos cuenta que ha recibido ya las cosas más necesarias y la alegría que tuvo.

—Tenemos colchones y mantas nuevas, en esto hemos salido ganando, pero el susto, con estos cuatro «agarraos» a mí, nadie me lo puede quitar.

Por sus ojos pasan las horas terribles del sábado veinticinco de noviembre, pero ni una palabra ha salido de sus labios. Poco a poco, se va serenando y termina por reir y contar anécdotas simpáticas.

—Estos días han pasado por aquí señoritas de Falange y guardias del Ayuntamiento preguntándonos y apuntándonos todo lo que habíamos perdido. Un vecino mío que vive en aquella choza, dijo que las aguas le habían llevado un televisor... ¡Imagínese, señorita, la ocurrensia! Le pidieron un papel o algo que acreditara dónde lo había comprado. Les contestó «que ahí había dejao el río el papelito, ensima del tejao de su casa». Total, que no me extrañaría nada que les haga «grasia» la cosa y nos llueva una televisión, porque siendo de ese, lo sería de «tóos».

Rosa ríe ahora fuerte, sin ninguna amargura, aceptando su dolor y llena de esperanza por lo que todavía no ha llegado. Es cierto, tiene colchones, mantas y algunas ropas nuevas, pero las paredes de su casa están agrietadas y las puertas han desaparecido, arrastradas por la corriente.

—Esta ventana la tapió mi marido para que no entre tanto frío en la casa pero estoy segura de que pronto pasará todo. Nos ha llegado una nota del Ayuntamiento anunciando que nos van a arreglar la casa.

DOS PUCHEROS HUMEANTES

Rosa se levanta para atender los dos pucheros humeantes que están sobre el fogón.

—Las primeras horas, hasta que pudimos volver aquí, comimos en comedores que pusieron para nosotros. Los niños estaban en casa de una hermana mía, pero mi marido y yo íbamos al comedor que nos pertenecía. Estábamos deseando ver a los vecinos y comentar cómo iban las cosas. Cuando pudimos volver al barrio, veníamos «toos callaos»; ¡qué cosa!, ¡qué cosa...!

Estas son las únicas palabras de dolor que he oído en labios de esta sevillana que ha perdido las puertas y las ventanas de su casa. La parte de atrás, donde tenía un pequeño patio y un gallinero con siete gallinas ponedoras, no es ahora más que un montón informe de escombros. De los enseres de cocina, por ejemplo no le quedan más que los dos pucheros que humean ahora sobre un fogón que ha tardado más de ocho días en poder encender.

En realidad, pronto esta familia vivirá como antes y lo ocurrido no será más que una anécdota, una experiencia en sus vidas. El buen humor que han demostrado, es el mayor indicio de la categoría humana de estas gentes andaluzas que saben sufrir con chistes y mantener siempre la esperanza.

MONTSE DORIA
«Europa Press»

Nuestra belleza en fiestas

... Depende de detalles insignificantes

LOS CODOS, EL CUTIS, LAS RODILLAS...

Con motivo de Navidad y Año Nuevo, las familias y amigos de la misma ciudad se cambian visitas. Como es natural, se ofrece una merienda por todo lo alto o una pequeña cena, que luego se prolonga y termina por convertirse en una fiesta íntima.

Aun aquellas familias que desean celebrar la Navidad en familia, se ven obligadas a alternar más estos días y... ¿a qué mujer no le gusta estar guapa? Lo más importante de la belleza, hoy día, es el cuidado en el arreglo, atender los detalles aparentemente insignificantes.

LOS CODOS

Es frecuente que la piel de los codos pierda belleza si no se la cuida mucho y con los jerseys y vestidos de manga larga, es posible que lo hayamos olvidado un poco. Estos días con las fiestas de noche, etc., tendremos que volver a atenderlos.

—En cualquier momento que tengáis poco que hacer o, sencillamente, el tiempo que dediquéis a leer o hacer cuentas, meter los codos en dos tacitas que contengan aceite de almendras dulces. Si hacéis esto durante dos o tres días durante un cuarto de hora, notaréis cómo se suaviza la piel.

—En las rodillas suele suceder lo mismo. Se mejoran muchísimo aplicando en las rodillas dos algodones humedecidos en aceite de almendras.

EL CUTIS

«Mejor prevenir que curar»... y como estos días se come más de lo habitual, vamos a tomar medidas que impidan que el cutis delate el exceso.

Antes de acostarnos, cortar un limón en cuatro partes y meterlo en un vaso de agua muy caliente. Por la mañana, esprimir el limón y beber todo el contenido del vaso. No es muy agradable, pero contribuirá de una manera decisiva para que no aparezcan rojeces, sequedades o granos en la cara.

LIMPIEZA

Yo aconsejaría que, en lo posible, se visite un gabinete de belleza. Hacer una limpieza del cutis a fondo, por lo menos una vez al año, es muy conveniente.

EN CASA

—Utilizar una ducha filiforme, es decir, de mano, para que se maneje con facilidad y que tenga los orificios muy pequeños. El agua debe ser caliente y fría alternando. Inmediatamente lavaros con jabón (de lanolina para cutis secos y de azufre para grasos), aclararos con abundante agrua fría y secaros con cuidado.

MASAJE

Limpio el cutis, se echa una crema grasa en la cara y se procede al masaje que debe hacerse siguiendo siempre la dirección de los músculos. Es decir, de abajo arriba, y de una manera suave, pero profunda, para sentir que se ponen en movimiento. En la frente, se parte del centro y se llevan los dedos hacia las sienes. El masaje más delicado y difícil es el de las partes próximas a los ojos, allí donde salen las patas de gallo. Tanto, que es preferible dejarlo si no se va a hacer bien. Lo importante es que se haga muy suavemente y de forma rotativa.

—Si se tienen espinillas, limpiarlas con alcohol mezclado con éter a partes iguales para que no infecten.

MASCARILLA

Se pueden comprar hechas ya. Desde luego resultan más económicas en casa y son también muy buenas.

PARA CUTIS SECO

Batir una yema de huevo con una cucharadita colmada de aceite de almendras dulces y bañar la cara con esta mezcla. Pronto se secará y sentiréis la piel tirante; es el momento del reposo.

PARA CUTIS GRASO

Una yema de huevo batida con dos gotas de aceite de almendras dulces y cuatro de zumo de limón.

EL REPOSO

Debe durar de diez a quince minutos y, durante este tiempo, no conviene pensar en cosas que preocupan para que la piel de la cara no se contraiga en absoluto.

RELAX

Consiste en relajar los músculos de una manera absoluta. Quizá creamos que mientras dormimos estamos descansando totalmente, y no es así.

Por eso, el día que tengáis una fiesta, descansa y rejuvenece hacer diez minutos de «relax». Para ello, tumbaros sobre el suelo duro en el que habréis colocado una manta para no enfriaros. Tumbaros allí y elevar las piernas apoyándolas en la pared. Esta postura tan poco cómoda, produce el relajamiento de los músculos que deseábamos. Después del reposo, se quita la mascarilla con un algodón humedecido en agua tibia.

PAULA
«Europa Press».

Mari Miguel
FAJAS A MEDIDA
Valentín Calderón, 19-21, 2.º, dcha.

Lackey
LAVADORAS - COCINAS - HORNILLOS

La Navidad y los niños

Enseñad a vivir a vuestros hijos una hermosa virtud cristiana: la generosidad

Las fiestas de Navidad y Reyes son un buen momento para ello

Que sepan compartir su alegría y sus juguetes con los necesitados

La infancia, esos tiernos años de vuestros hijos, no son sólo la época de robustecer el cuerpo. Sabéis muy bien que es el momento mejor de adquirir los hábitos de trabajo, de alegría, de sociabilidad... y el mejor momento de enderezar los defectos. Por eso, es gran responsabilidad de los padres no dormirse sobre los laureles del talento, la simpatía y todas las cualidades brillantes de sus hijos, ni resignarse ante sus defectos, aunque parezcan congénitos y difíciles de corregir.

Temo que muchos padres vivan poco preocupados ante esta tremenda responsabilidad, para la que no se creen capacitados. No saben cómo actuar Temen que su intervención no sea todo lo oportuna y discreta que los pedagogos exigen y... ¡tienen razón! Sin embargo, sería todo sensillísimo si se convencieran de una vez para siempre de que el gran problema está en el ambiente de familia que ellos les proporcionan. El padre, la madre, que consigan, por ejemplo, un hogar donde se respeten las opiniones de los hermanos entre sí; donde no se discute ni nadie debe tener la razón absoluta, habrán dado un paso de gigante en la formación humana de sus hijos.

Hoy queremos ocuparnos de lo que pueden hacer nuestras lectoras porque sus hijos sean generosos y caritativos. Repetimos que la cosa no es tan difícil como parece, porque no es cuestión de sermonear con eficacia (cosa francamente difícil), sino de vivir y hacer vivir esas virtudes con naturalidad.

LO QUE SE DEBE DAR

No aconsejaría yo, para formar la generosidad de los niños, el dar limosna de una manera habitual. Sin embargo, en las fiestas de Navidad, todo cambia, porque la limosna no es el frío acto de dar unas monedas.

En estos días, llevar juguetes y tebeos a los niños inválidos de un hospital o comidas y turrones a una familia necesitada, es algo que calienta el alma y tranquiliza la conciencia a la hora de celebrar las fiestas en nuestro hogar. Es bonito que los niños que puedan tener juguetes y turrones se acuerden de los que no pueden tenerlos.

No importa que vayan ellos mismos a visitarlos. Al contrario, este espectáculo, si lo viven todos los años, dejará de impresionarles y no les resultará molesto. Hay personas a quienes repugnan estas escenas de dolor y miseria, huyen de ellas por todos los medios y por eso jamás pueden penetrar del todo en lo que esa pobreza significa. Son las mismas personas que nunca se preocupan de los demás y que no saben privarse de muchas cosas superfluas, porque ignoran lo que es pasarse sin lo necesario.

Si los niños conocen de cerca el dolor de los que tienen que estar tendidos siempre o padecen una enfermedad incurable, es posible que compartan sus dulces y sus regalos con gusto. Y hasta que a la hora de hacerles la entrega de lo que se ha pedido a los Reyes, les regalen los juguetes más bonitos.

Por supuesto, si sabéis hacerlo, no me extrañaría que tuviérais que parar sus iniciativas de generosidad, porque querrán darles hasta el abrigo y la bufanda y que echen de menos el resto del invierno esa prenda suave y confortable. En una palabra, que vuestros hijos aprendan a entregarle lo suyo; de sus juguetes, de su ropa, de sus dulces y caramelos.

CLARA SERT
«Europa Press»

EMPRESA DE CONSTRUCCIONES
precisa oficiales albañiles para obras en provincia de Huesca
Escribir a: ANGEL OLAYA. — LANAJA (Huesca)

MICHAISA
Desea a todos sus clientes y amigos
FELICES PASCUAS y UN PROSPERO AÑO 1962
y tiene a bien indicarles que sus establecimientos permanecerán cerrados del 24 al 7 de Enero pudiendo dirigirse durante estos días para cualquier gestión al
GARAJE VILLAMAYOR
Teléfono 1512

autisa
DISTRIBUIDOR OFICIAL
PARA LAS PROVINCIAS DE
* ASTURIAS, GENERAL ELORZA, 7
TELEFONO 57'82 OVIEDO
SUCURSAL EN GIJON: AVENIDA DE PORTUGAL, 1 TELEFONO 2841
* LEON: Plaza Calvo Sotelo, 5 Teléfono 3907
AGENCIA EN PONFERRADA: PRODUCTORA COMERCIAL GENERAL SANJURJO, 12
* PALENCIA: AUTO REPUESTOS PALENCIA
BURGOS, 15 TELEFONO 2313
* SANTANDER: MIGUEL ARROYO
CALDERON DE LA BARCA, 7 TEL 29985
de
BARREIROS
motores
camiones
recambios y accesorios

Notas de Hacienda

LIBRAMIENTOS. — El Ilmo. señor Delegado de Hacienda, ha puesto al cobro los libramientos expedidos a nombre de: Conservador edificio Comunicaciones, don Ramón Frechilla, don Jaime Blasco, Habilitado del Distrito Minero, don Enrique Espinosa, don Luis García, don Julián Porras, don Pablo García, don Mariano Cobo, don Jesús Martín, Presidente Tribunal Tutelar de Menores, Habilitado-Pagador Correos, Delegado Jefe Telecomunicación, don José Vaticón, don Patricio Diez, doña Mercedes Sánchez, Ayuntamiento de Pomar de Valdivia, Compañía Ferrocarriles de Castilla, don Aureliano Fernández, doña Catalina Maté, don Abdón Muriel, doña Leonila Cantero, don Fermín López, don Marcelo Moro, Habilitado del Gobierno Civil, don Manuel Villarino, Delegado de E. Nacional, don Luis Calderón, Carbones Manuel, don Porfirio Smerdou, don Benito Calvo y don Victorino Tapia, don Pablo Guaza, don Manuel López, don Secundino Garrido.

Nota.—Se advierte a los interesados que deberán hacer efectivos los libramientos antes del día 29 del corriente mes, pasado el cual serán devueltos los libramientos a sus respectivas Ordenaciones.

Palencia 26 de diciembre de 1961.

LIBRAMIENTOS PENDIENTES

Don Andrés Adrover Merino, Pañerías Gran Estilo, don Juan Alvarez, don Federico Gurtubay Esteban, señora viuda de Anastasio Vián, Manufacturas Poza, S. R. C., don Lucio Diez Quijada, don Gerardo Llaña Iglesias, don León Barcenilla Alonso, don José María Alonso de Lomas, don Jesús Valles Pérez, don Javier Olaizola Almandoz, don Félix Cófreces Fernández, don Manuel López Mediavilla, don Gerardo Cuesta Guerra, don Claudio González Ramos, don Melchor García González, don Marcelino Rasillo Málaga, doña Sagrario Sánchez Rodríguez, don Fidel Maza Ibáñez, don Secundino Arconada, don Alejandro León Hierro, don Pablo Pérez, Abia, don Joaquín Bonilla Ragel, don Antonio Gimeno López, don Justo García de Cossío, don José Neches Nicolás.

Doña Catalina Aldazábal Bárcena, don José Monsonis Alfonso, don Isidro Rodríguez Lora, don Justiniano Casas Barrero, don Celestino Marcos Marugán, doña María Cruz Corral, don Agustín Tinajas, don Moisés Merino, don Antonio Carbonell, don Hilario Pastor, Hijos de Emilio M. Medal, don Felipe Santos, don Felipe Calleja, don Paulino Rabanal, don Eugenio Matre, Sr. Director de la Clínica de San Juan de Dios, don Eduardo Becerril, Excelentísimo Ayuntamiento de Palencia, doña María Luisa Fernández Noguera, don Julio Gutiérrez Martínez, Instituto Provincial de Sanidad, don Luis F. Pancorbo Martínez, doña María Teresa Lobón, Habilitado de Material de la Oficina de Información y Turismo, don Julio García, don Jaime Blasco, don José María González Cerrato, don Luis Aneas, doña Avelina de Abia, don Enrique Espinosa, don Julio Gutiérrez Martínez, don Abdón Muriel, don Ramón Frechilla, don Patricio Diez, doña Leonila Cantero, don Hipólito Gil, don Fermín López Bravo, Conservador del edificio de Comunicaciones, don Antonio Morales, Casa Pastor, don Sergio Cacho, Ferretería Silva, Cerámica Palentina, don Román Ausín.

Nota.—Se advierte a los citados perceptores que deberán hacerles efectivos hasta el día 29 inclusive, pues, de lo contrario, serán devueltos a las respectivas Ordenaciones.

DIETARIO

Miércoles 27 de Diciembre 1961

Miércoles, 27 de diciembre de 1961

Ss. Juan, ap., evg.; Máximo, ob.; Teodoro, Teófanes, mis.; Nicereta, vírgen.—Misa: San Juan. — Color blanco. Navidad.

Sale el sol a las 7'36 h. y se pone a las 16'55 h. Sale la luna a las 22'15 h. y se pone a las 11'2 h. Cuarto menguante el 30.

EL TIEMPO EN PALENCIA

Barómetro: A las 18 de ayer, 687'6. A las 8 de hoy, 686'1. — Temperaturas: Máxima de de ayer. 7'2. Mínima de hoy, 4'2. Dirección del viento: A las 18 de ayer, S. W. A las 8 de hoy, S. E. — Lluvia, 3'7. — Humedad relativa media, 90 por 100.

Unica fábrica que entrega tarjeta de garantía por cada neumático reacondicionado

Proveedor de COPATRA

Fernando el Magno, 6 - Teléfono 3038 - Palencia

DEPORTES

FUTBOL INTERNACIONAL

Triunfos del Barcelona (5=2) y del Atlético de Bilbao (4=1) sobre el equipo belga Ligeds y el Sarrebruk

Barcelona, 26.—Por cinco goles a dos el Barcelona ha vencido al equipo belga Ligeois, en el primer partido del torneo Navidad 1961.

Ligeois: Seghers; Weseige, Sulon, Defraigne, Van Horen, Masset (Zenthnes); Crote, Cribioli (Muchi), Wegria, Lztawe y Robinet (Purjesz).

Barcelona: Sadurní; Foncho, Rife, Gracia; Segarra (Marañón), Vergés (País); Záballa (Szalay), Kocsis (Zaldúa), Evaristo (Martínez), Pereda Villaverde) y Vicente.

Domina de comienzo el Barcelona, y a los once minutos Kocsis saca una falta, cede a Pereda y éste marca el primero. Un minuto después, na mano es sancionada con penalty contra los belgas lo tira mal Kocsis y para el portero. A los 16 minutos, Kocsis obtiene el segundo para el Barcelona, en fuera de juego. El primer tanto belga se produce a los 22 minutos, en un tiro raso de Wegria, y el tercero del Barcelona, los 37 minutos, obra de Kocsis.

En el segundo tiempo ambos equipos introducen variaciones. Sigue el dominio barcelonista. El conjunto belga marca de nuevo por medio de Mchui. El cuarto del Barcelona lo logra Martínez, a pase de Zaldúa. Poco después Villaverde es derribado en el área por el portero, y el penalty lo transforma Gracia en el quinto.

Antes de iniciarse el juego, llegó al palco presidencial, acompañada del presidente del Barcelona, la madre de Kubala, que fué obsequiada con ramos de flores y cariñosamente aplaudida por el público.

Presenciaron el partido unos 40.000 espectadores.—Alfil.

VICTORIA DEL AT. DE BILBAO (4-1) SOBRE EL SARREBRUCK

Bilbao, 26.—Atlético de Bilbao, 4; Sarrebruck, 1.

En San Mamés, con escasa entrada, se jugó el partido amistoso internacional entre el titular bilbaíno y el Sarrebruck. El primer gol se produjo al minuto de juego, de gran disparo de Aguirre. El segundo, a los cinco minutos, de tiro desde cerca de Arteche. El tercero y único alemán, a los 39 minutos, por el interior izquierdo Beedirftig.

A los 15 minutos de la segunda parte, el Atlético marcó el tercero, de un tiro impresionante de Arieta desde fuera del área, y el cuarto lo marcó Uribe, a los 34 minutos, al rematar un pase de Mauri.

Atlético de Bilbao: Carmelo; Orúe Echevarría, Canito; Etura, Iturriaga; Quintela (Mauri), Aguirre I, Arieta, Arteche y Echave (Uribe).

Sarrebruck: Danner; Schqierzle, Mciehl, Praus; Frintzeinger, Rohe; Schonwalder, Port, Krafckik, Bedurfting y Volmart.—Alfil.

UNA SELECCION DE TRIPOLI VENCE AL ESPAÑOL POR 3-2

Trípoli, 26.—Una selección de fútbol de Trípoli ha vencido al Real Club Deportivo Español, de Barcelona, por tres a dos, en el partido amistoso jugado ayer. El primer tiempo finalizó con empate a uno.

Veinte mil espectadores asistieron al encuentro, que se celebró con buen tiempo.

Marcaron por la selección de Trípoli, Ali Risxi, Aburgaba y Biski. Los goles del Español fueron logrados por Castaños y Torres.—Alfil.

EL MALAGA GANO (3-2) AL CONJUNTO AUSTRIACO WEINER

Málaga, 26.—C. D. Málaga, 3; Weinner Sport Club, 1.

El primer tiempo ha sido de mucha calidad de juego por ambas partes. Los austríacos demostraron más técnica y los locales más rapidez y profundidad. A los ocho minutos, Knoll marcó el primer tanto de los visitantes, y a los 21' Pipi establece el empate. El mismo jugador marca el segundo del Málaga dos minutos después, y a los 34 minutos, Bruna obtiene el tercero. Con tres a uno a favor de Málaga termina el primer tiempo.

A los 18 minutos de la segunda mitad, Américo incurre en falta y el árbitro pita penalty, que Oslansky transforma en el segundo tanto austríaco. Sin más variación trmina el encuentro.

Al final, el público despidió con aplausos a los del Wienner, en el que destacaron el portero, defensa central, delantero centro y extremo izquierdo. Por el Málaga, Arias, Pipi, Rovira y Mendi.—Alfil.

Manifestaciones del Gobernador Civil de Sevilla

La situación es tranquilizadora y se han adoptado toda clase de medidas preventivas

Sevilla, 26. — El Gobernador civil, a través de las tres emisoras locales, se ha dirigido a la población, dando cuenta de la situación y de las medidas adoptadas ante el temporal. En dicha nota se dice: «Los momentos difíciles y penosos que Sevilla viene atravesando, desde el pasado mes de noviembre, es natural que produzcan una situación de alarma entre la población cuando, como sucede ahora, el régimen de lluvias ofrece determinada intensidad. No quiero ocultar que las circunstancias piden estar alertas y alerta están todas las autoridades, pero la situación, en su conjunto es tranquilizadora, máxime habiéndose adoptado ya todas las precauciones previsibles. A las ocho, a las diez y a las doce de esta noche, informaré al pueblo de Sevilla de las noticias que haya y nadie debe prestar oídos a rumores de ningún tipo. Empeño mi palabra de que no ocultaré ninguna información y repito que todas las medidas de previsión humana están adoptadas. Si algún sector corriera en cualquier instante un determinado peligro, se dará a conocer en el acto y con la información se pondrán en práctica las previsiones y remedios precisos. Ruego, pues, a todos, que mantengan calma y tranquilidad. Por ahora no hay motivo para otra cosa».

Antes de ser divulgada esa nota, el Gobernador reunión en la sala de juntas del Gobierno Civil al presidente de la Diputación, alcalde, comandante militar de Marina, ingeniero director de la Junta de Obras del Puerto, director de la Confederación Hidrográfica del Guadalquivir, Comisario de Aguas, ingeniero jefe de Obras Públicas y otras autoridades y jefes de los servicios técnicos, con los cuales se mantuvo el Gobernador en conferencia desde las cuatro y cuarto hasta las cinco y media de la tarde, aproximadamente.

Al terminar esta reunión, el Gobernador dijo a los periodistas que se encontraban en el Gobierno, que en Alcalá del Río la situación del Guadalquivir era estacionaria; el Guadaira ha descendido unos ochenta centímetros y que el Tamarguillo tendía a descender, si bien su corriente está un poco frenada por el crecimiento del Guadaira, donde desemboca. El río Ribera de Huelva tiende a subir y en estos momentos llueve intensamente en el pantano de La Minilla, regulador del citado Ribera de Huelva, embalse del sistema de la traida de aguas de esta capital.

En Sevilla, mientras que la mañana se ha caracterizado por una dilatada tregua, ha vuelto a llover con intensidad, que en algunos momentos tuvo carácter de torrencial, después de las dos y media de la tarde.—Cifra.

MEJORA BASTANTE LA SITUACION EN LAS ULTIMAS HORAS

Sevilla, 26. — A las ocho de la noche, el Gobernador civil ha vuelto a dirigirse a la población para ponerla al corriente de la situación creada por los temporales de agua. En su informe radiado, ha dicho que la impresión es relativamente tranquilizadora en relación con la que pudo dar a los sevillanos a las seis de la tarde acerca de la situación actual y que celebraba poder confirmarlo en esta segunda manifestación, dos horas después de aquélla. Añadió el Gobernador que continúa en contacto con los técnicos y que los informes podían resumirse así: Tamarguillo, en su punto más crítico, cual es el puente del ferrocarril de Alcalá, le faltan unos dos metros para llegar a las vigas y casi tres hasta el tope de las defensas. Sigue con una velocidad aproximada de dos metros cúbicos por segundo y que puede afirmar categóricamente que no hay hundimiento en ningún punto de las defensas, sino asentamiento de terrenos que, lejos de implicar un peligro lo elimina casi en absoluto. El Guadaira ha descendido, desde las ocho y media de la mañana hasta la tarde, un metro y medio y, a su vez, las noticias recibidas del Genil, también perteneciente a esta cuenca hidrográfica, acusan también un descenso considerable.

Por su parte, añadió el Gobernador, el boletín meteorológico indica que si bien continuará el régimen de chubascos con vientos moderados del Oeste y presenta un riesgo de tormentas, se espera una ligera mejoría al ser los chubascos menos intensos y más espaciados. Esa ventana que abrimos a la esperanza y al optimismo no es infundada; podemos enfrentarnos con el futuro con bastante ilusión. Terminó diciendo que a las diez de la noche volvería a dar nuevas noticias y que confiaba que seguieran en la misma línea tranquilizadora que las que había facilitado.

Desde que por primera vez se dirigió el Gobernador a los sevillanos para darles cuenta de la situación, el público esperó con expectación para continuar recibiendo informaciones directas de la primera autoridad civil. Así pues, a las ocho de la noche, este clima era bastante acusado tanto en los hogares como en los establecimientos públicos donde, a través de receptores, les fueron dadas a conocer las noticias sobre la situación creada.—Cifra.

HUNDIMIENTO EN MALAGA

Málaga, 26. — Las fuertes lluvias caídas durante estos días ininterrumpidamente, han causado varios hundimientos en edificios de los barrios modestos. El servicio de bomberos ha actuado constantemente para auxiliar a estos inquilinos.

En la calle de Filete se produjo el hundimiento de todo el suelo de un inmueble. En este accidente resultó herida leve, Enriqueta González García, de 39 años.

En la calle de los Negros, número 24, debido a un corrimiento de tierras, quedó destruída por completo la finca. Los bomberos procedieron a poner a salvo a los vecinos que habían quedado incomunicados. También se han registrado varios incendios debido a cortocircuitos originados por la humedad. En la calle de Larios, en el escaparate de una tienda de tejidos, comenzaron a arder las telas. Un joven que pasaba por allí, llamado Juan Montero Ramírez, de 17 años, dió un puntapie a los cristales para intentar apagar el fuego. A consecuencia de ello, resultó gravemente herido en una pierna. Poco después llegaron los bomberos, que lograron dominar el siniestro, luego de intensos trabajos. Los daños materiales producidos por el fuego, son de consideración.—Cifra.

ALAS

todo para el hogar

DISTRIBUIDOR OFICIAL DE BUTANO-SAVA

Rapidez y economía con gas butano

Cocina, Estufas, Calentadores, etcétera

Mejor precio, calidad y servicio en todas las marcas

felix del paso

"AURORA"

Compañía Anónima de Seguros. — Domicilio social, BILBAO
SEGUROS, INCENDIOS, VIDA Y ACCIDENTES
Subdirector en PALENCIA, D. Aquilino García González
Valentín Calderón, 5
SUBDIRECCIONES Y AGENCIAS en todas las capitales y poblaciones más importantes. — TELEFONO, 1809

MONTAJES ELECTRICOS
SUHECA, S.L.
• ALUMBRADO PUBLICO
• ALUMBRADO INDUSTRIAL
• CASETAS DE TRANSFORMACION
• INSTALACIONES DOMICILIARIAS

INDUSTRIA PANADERIA
Muy moderna, elaboración, 10 sacos diarios, vendemos urgente con facilidades.
Dirigirse:
CONFITERIA GARRIDO

he aquí el...

BÉNÉDICTINE

UN REGALO DE BUEN GUSTO

TRACTORES NUFFIELD UNIVERSAL

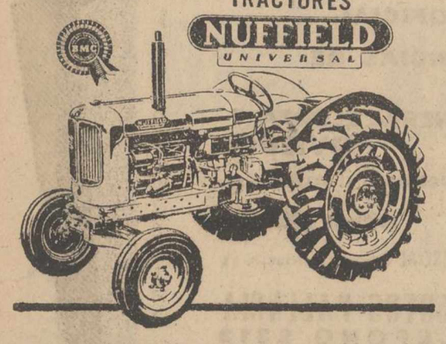

EL TRACTOR INGLES DIESEL CON MOTOR "B. M. C."

¡EL MEJOR MOTOR DEL MUNDO!

MODELO D. M. 4 de 56 HP. ... ... 221.170 Ptas.

CONSUMO MINIMO

DISPONEMOS DE ALGUNAS UNIDADES PARA

ENTREGA INMEDIATA

DISTRIBUIDORES PARA PALENCIA Y PROVINCIA

ORTEGA y ORTIZ de ZARATE, S. R. C.

BERRUGUETE, 12. APARTADO, 58

Importados por: ROTAECHE y ELORDUY — GRAN VIA, 42 — BILBAO

EL SEÑOR

Don Abilio Valdeolmillos Valdeolmillos

Presidente de la Junta Local de Regadío

Falleció en Tariego de Cerrato el día 26 de Diciembre de 1961

A los 71 años de edad

Después de recibir los Santos Sacramentos

D. E. P.

La Junta plena, técnicos y pueblo entero afectados al regadío,

Comunican tan sensible pérdida y ruegan una oración por su alma.

SPAR

En vista del éxito obtenido la semana anterior, seguimos con la misma promoción en atención a Vd. Ama de casa, Spar hace una venta especial. Infórmese en establecimientos Spar, del 26 de Diciembre al 1 de Enero

VINO BLANCO Lagunilla. Botella un litro	6	90 Ptas.
Frutas Escarchadas Bolsa Celophane 250 grs.	11	60 Ptas.
MELOCOTON En almíbar. Extra	9	80 Ptas.
MEJILLONES Lata 180 gramos	6	60 Ptas.
ALCACHOFAS Extra. Bote 500 gramos	7	60 Ptas.

Comprando en SPAR ahorrará en sus compras

M.C.D.2022

Interesante proyección de documentales "Philips" en el Teatro Principal

Lo organizó don Ildefonso Vega, distribuidor oficial de dicha Casa en nuestra Capital

El domingo 24 del actual, a las 12 de la mañana, tuvo lugar en el Teatro Principal una interesante proyección de documentales Philips, con la que el distribuidor oficial en nuestra Capital de tan acreditada Casa, don Ildefonso Vega, quiso obsequiar a sus muchos clientes y amigos con ocasión de las fiestas navideñas.

Se llenó el coliseo de selecto público. El programa constaba de dos partes: Documentales y Música selecta. En la primera fueron proyectándose «Letras Philips», «Fantasía luminosa», «Es Philips», «La ventana de Europa», «Televisión», «El Príncipe Electrón», «Electrófonos», «Pan Tele Trón», «Molinillo y plancha», culminando con «Historia de una barba», documentales todos a cual más interesantes, magníficas producciones en tecnicolor de los Estudios de Hollywood, en las que los geniales muñecos de Joop Geesink cobran delicada realidad humana, haciendo las delicias de niños y personas mayores.

En la segunda parte —treinta minutos de música selecta— se obsequió a los amantes de la buena música, con la reproducción sonora mediante el más moderno equipo Philips, Hi-Fi-Stereo, de unas piezas de música selectísima cerrando la agradable sesión con unos villancicos evocadores de las fiestas navideñas, apreciándose la ajustada reproducción y plasticidad de las obras musicales, poniéndose de manifiesto la alta fidelidad a que se ha llegado en este campo.

Al final fué premiado el programa con muchos aplausos recibiendo su organizador, nuestro buen amigo don Ildefonso Vega, Distribuidor Oficial en nuestra Capital de la Casa «Philips», muchísimas felicitaciones por el fino programa con que acaba de obsequiar a sus amigos.

Los comunistas chinos no han querido que Formosa pase las Navidades tranquilas

Durante cuatro horas bombardearon la isla de Quemoy

Taipeh (Formosa), 26.—Los comunistas chinos han bombardeado anoche, durante cuatro horas, la isla de Quemoy, según ha anunciado el Ministerio de Defensa de la China Nacionalista.

El Ministerio añade que 53 granadas fueron disparadas contra Quemoy desde Amoy. Los nacionalistas no respondieron al fuego de los comunistas.—Efe.

La vida en la Región

La suscripción "Pro-Campaña de Navidad", en Salamanca, rebasa ya las 730.000 pesetas

Han sido aprobados en Burgos importantes planes de colonización

BURGOS

PLANES DE COLONIZACION.—En la sala de juntas del Gobierno Civil y bajo la presidencia del excelentísimo señor Gobernador, se ha celebrado una importante reunión, a la que han asistido el Ingeniero Jefe de la Delegación del Instituto Nacional de Colonización de Valladolid, Ingeniero de la Obra Nacional de Colonización, Jefe del Servicio de Concentración Parcelaria de Burgos y otras importantes jerarquías de los distritos agronómicos y forestales, a fin de tratar sobre los importantes planes de colonización en la provincia burgalesa que se encuentran ya redactados.

A la consideración de la Junta se sometieron los planes de regadío del Valle de Valdivielso, que fueron aprobados, así como también se acordó solicitar los pertinentes informes de los proyectos formulados sobre Belorado, San Quirce de Riopisuerga, Miranda de Ebro y Valle de Tobalina.

Se estudiaron también distintos planes de dragado y limpieza de algunos cauces de ríos que atraviesan la provincia.

LOGROÑO

LA COCINA ECONOMICA.—La Cocina Económica creada en la capital logroñesa es una de las más eficaces instituciones benéficas que funcionan en España.

Dicha institución está regida por una Junta de nueve miembros y su sostenimiento depende exclusivamente de la generosidad del pueblo logroñés.

Su presupuesto supone algo más del medio millón de pesetas anual y las suscripciones fijas solamente alcanzan unas 22.000 pesetas.

En los comedores de la Cocina se sirven diariamente entre las 500 y las 600 comidas a los pobres más necesitados.

Los méritos de la Institución mencionada tuvieron no hace mucho tiempo el refrendo estatal con la concesión de la Cruz de Beneficencia.

SALAMANCA

BUEN EJEMPLO.—La prensa salmantina ha hecho pública la XVIII relación de los donativos recibidos para ser destinados a la Campaña de Navidad del Necesitado y su total se eleva justamente a 731.470,20 pesetas.

La generosidad y desprendimiento de los salmantinos es patente, si se tiene en cuenta que los fondos recaudados hasta ahora para el loable fin, superan a los ingresados en las demás capitales españolas de una población similar a la capital charra e incluso a muchas de mayor índice de población.

SANTANDER

VIVIENDAS.—Con la asistencia del Gobernador civil y demás autoridades provinciales han sido inauguradas el pasado sábado, 218 nuevas viviendas construídas en el poblado Roldán Losada y Barrio de Bellavista.

El Prelado de la diócesis bendijo el bloque erigido en Cueto y el Vicario general el de Quinta Porrúa.

Después de la intervención de diversos oradores y del ceremonial de la bendición, cerró los actos el Gobernador civil señor Elorza Aristorena, con unas palabras de salutación y felicitación, evidenciando también la constante preocupación del Jefe del Estado para una total solución del problema de la vivienda en nuestra Patria.

VALLADOLID

«PREMIO ATENEO». — El Jurado rel Premio de novela corta «Ateneo de Valladolid 1961» ha seleccionado para pasar a la votación final, que tendrá lugar a partir de las diez y media de la noche del día 29, en la cena y fiesta a celebrar con tal motivo en el Hotel Conde Ansúrez, una veintena de obras.

Entre los títulos seleccionados figuran «Romance de la tierra nueva» («La Amante»), de Victoriano Crémer, «El Carnaval», de García Pavón, y otras firmas conocidas.

VIDA RELIGIOSA

PRIMERA MISA EN LA PARROQUIA DE MARIA, REINA INMACULADA

El día de la Natividad del Señor se celebró la PRIMERA MISA SOLEMNE del nuevo sacerdote franciscano conventual de la Comunidad Palentina, Rvdo. P. José María Goñi Ayesa.

Tienen los RR. PP. Franciscanos Menores Conventuales, como es sabido, en Palencia, un Seminario Seráfico donde forman vocaciones religiosas durante los cuatro primeros años de su iniciación. Este Seminario-Convento de la Orden en España rememora tiempos pretéritos de gloriosa tradición histórica, cuando tenía radicación en Palencia hace varios siglos. Ahora y coincidiendo con las solemnidades navideñas ha celebrado la Comunidad Palentina de PP. Franciscanos, dos excelsas solemnidades: la ordenación sacerdotal y primera misa del Rvdo. P. José María Goñi Ayesa. Fue ordenado el 23 del actual diciembre por nuestro Excmo. y Reverendísimo Prelado Dr. Souto Vizoso asistiendo al neosacerdote su Padre Superior, M. R. P. Juan María Cebrián García. También acompañaban al neosacerdote en este acto, el más importante de su vida, alguno de sus familiares, venidos de tierras navarras, un buen grupo de seráficos que apadrinaron luego al misacantano en su primera misa.

Y el día 25, a las diez y media de la mañana, celebró su primera misa cantada actuando de presbítero asistente el M. R. P. José María Gómez Aranda, de Diácono el Rvdo. P. José María Remón y de Subdiácono el Reverendo p. Andrés María Ureta. Exaltó las glorias del sacerdocio el Muy Rvdo. Dr. D. Angel González Vallejo, Profesor del Seminario Conciliar de Palencia y el Coro Parroquial de Hijas de María interpretó la misa «Te Deum laudamus» del Maestro Lorenzo Perossi, magistralmente.

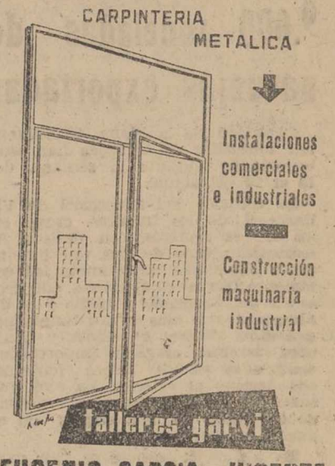

EUGENIO GARCIA VICENTE
Julián Díez, 18.-Tel., 3037 PALENCIA

EL SEÑOR

D. Eduardo Ortega González

(INDUSTRIAL DE ESTA PLAZA)

Descansó en el Señor en el día de ayer, 26 de Diciembre de 1961

A los 63 años de edad

Después de recibir los Santos Sacramentos

D. E. P.

Su apenada esposa Domitila González Martínez; hijos María-Josefa, Enriqueta, Margarita y Eduardo Ortega González; hijos políticos Benigno Vallejo, Santiago Simal, Pedro Sáiz y Ana-María Palacios; hermana Enriqueta; hermanos políticos María, Gerarda y José González Martínez; nietos, sobrinos, primos y demás familia,

Suplican a sus amistades una oración por el eterno descanso de su alma.

Funerales: Hoy miércoles, día 27, a las nueve, y acto seguido la Misa de familia.
Iglesia parroquial: San Lázaro.
Casa mortuoria: Teniente Velasco, 3-B, 3.º. Pompas Fúnebres: «HONTIYUELO»

El Excmo. y Rvdmo. Sr. Obispo, ha concedido indulgencias en la forma acostumbrada.

POMPAS FUNEBRES

Hontiyuelo

CASA FUNDADA EN EL AÑO 1880
Mayor, núm. 134. Tfnos. 1707, 1583
1856, 2060.—PALENCIA

EL DIARIO PALENTINO-EL DIA DE PALENCIA

El periódico más leído en toda la comarca palentina, por su gran información.

EL SEÑOR

D. Abilio Valdeolmillos Valdeolmillos

FALLECIO EN TARIEGO DE CERRATO
EL DIA 26 DE DICIEMBRE DE 1961

A los 71 años de edad

Después de recibir los Santos Sacramentos y la Bendición Apostólica de S. S.

D. E. P.

Su apenada esposa Domitila Valdeolmillos; hijas Elena y Eva; hijos políticos Carlos Fernández y Gregorio Aragón; nietos, hermanos Elena y Fausto; hermanos políticos Manuel Domínguez, Ildefonso Valdeolmillos y Eulalia Abarquero; sobrinos, primos y demás familia,

Suplican una oración por el eterno descanso de su alma

Vigilia y conducción hoy día 27, a las 11 de la mañana y a continuación la conducción del cadáver al cementerio de Tariego.

La señora

Doña Juanita Santa Olalla Urango

Falleció en Palencia el día 24 de Diciembre de 1961

A los 77 años de edad

Después de recibir los Santos Sacramentos

D. E. P.

Su director Espiritual Rvdo. P. Superior Aniano Gutiérrez, O. P.; su desconsolado esposo Aurelio Saínz de Aja; hijas María del Carmen y Josefina; hijos políticos Maurilio Estébanez de la Fuente y Simón Velasco Merino; hermanas Polonia (Vda. de Torres) e Isabel (Vda. de Zabala); hermanos políticos Pilar, Andrea, Miguel y Víctor Saínz de Aja, Jaime Fernández y Pilar Díaz; nietos, sobrinos, primos y demás familia,

Suplican a sus amistades una oración por el eterno descanso de su alma

Casa mortuoria: Casado del Alisal, 12, 1.º.

El Excmo. y Rvdmo. Sr. Obispo de la diócesis concede 100 días de indulgencia en la forma acostumbrada.

M.C.D.2022

NOTICIAS DE ULTIMA HORA

9.000 toneladas de naranjas exportadas

Castellón de la Plana, 26.—Nueve mil toneladas de naranjas han sido exportadas durante la semana del 13 al 19 del actual.

La estación del ferrocarril de Villarreal de los Infantes, cargó en los trenes fruteros, con destino al extranjero, más de tres mil toneladas y siguen en importancia las estaciones férreas de Burriana, con cerca de dos toneladas y media y la de Almazora, con más de dos toneladas. Castellón, Nules, Almenara y Chilches, también cargaron importantes cantidades en los trenes fruteros, con destino al exterior. La exportación, por vía marítima, ha registrado la carga de seis buques en el puerto de Burriana.

En dichos embarques se han cargado un total de cerca de setenta y siete mil bultos de agrios, de los cuales, más de sesenta mil corresponden a naranjas en sus diversas variedades y el resto, a mandarinas.—Cifra.

DISTRIBUIDORES:

ELECTROGAR, S. L. - Mayor Principal, 44

FELIX DEL PASO - Mayor, 178

Una joven madrileña muere congelada por agotamiento en Navacerrada

Tomaba parte en una prueba deportiva

Puerto de Navacerrada, 26.—En la tarde de ayer se formó desde el hotel Arias una expedición para rescatar el cadáver de una infortunada deportista que falleció por cansancio y agotamiento y por congelación en el lugar conocido por Serradillas, en el Pinar de Rascafría, debajo de las llamadas Cabezas de Hierro.

Al parecer, la joven montañera tomaba parte en una competición por parejas organizada por el Club Cumbres y su acompañante permaneció con ella hasta que falleció, bajando después al puerto de Navacerrada y dando parte de lo ocurrido a un sargento de la Policía de Tráfico, formándose una expedición que partió desde el citado hotel y en la que figuraban miembros de la Escuela Española de Esquí, del puerto de Navacerrada.

Se tuvo noticia de lo ocurrido ayer a las dos y media de la tarde, dándose parte a las autoridades de Rascafría.—Alfil.

FUE RESCATADO EL CADAVER

Puerto de Navacerrada (Madrid), 26.—Ha muerto congelada por agotamiento la joven María Dolores Romeo Alvarez, vecina de Madrid, domiciliada en la calle de Narvaez, número 21.

Esta joven que contaba 20 años de edad, pereció en el lugar denominado Cabeza de Hierro, sito en Alguarramas, término municipal de Rascafría.

Tan pronto se tuvo noticia en el Cuartel de la guardia Civil de Rascafría del citado accidente, se trasladaron a dicho lugar, el sargento-comandante de puesto, jefe de línea, don Francisco Fernández Díaz: el comandante de puesto accidental, guardia primero, don Francisco Pascual Tejedor y el médico de la localidad, don Marcelo Gutiérrez Aragón. Utilizaron un coche para su ascensión hasta el pinar de Rascafría y luego continuaron la marcha a pie entre una gran ventisca, con lluvia y nieve. Emplearon cinco horas en llegar al lugar donde se encontraba el cadáver de la infortunada muchacha, que recogieron, trasladándolo a Rascafría, a donde la expedición llegó a las seis y media de la tarde.

El cadáver se encuentra en esta localidad en espera de que el juez instructor ordene su traslado al depósito de Madrid.

En el lugar donde se hallaba la infortunada joven, la expedición de Rascafría tomó contacto con la que había salido del puerto de Navacerrada, formada por esquiadores de la Escuela de Esquí. del puerto de Navacerrada y por el acompañante de la citada jovén en la prueba deportiva organizada por el Club Cumbres, Juan Adalid, natural de Madrid y de 24 años de edad, que fue el que permaneció toda la noche con la joven fallecida, bajando después al puerto de Navacerrada, para dar parte de lo ocurrido. Al frente de los esquiadores de la Escuela Nacional de Esquí del puerto de Navacerrada figuraba Bernardo, del Club Alpino Español, que en ocasión anterior fue el que trasladó el cadáver de un ahogado en la Laguna de Peñalara.—Alfil.

EL ACOMPAÑANTE DE LA INFORTUNADA MUCHACHA ERA UN EXPERTO MONTAÑERO

Puerto de Navacerrada (Madrid), 26.—El montañero que acompañaba a la infortunada deportista Lolita Romero Alvarez, Juan Adalid, ha tomado parte en numerosas ascensiones en los Picos de Europa, y en Austria y Suiza. !La fallecida, cultivó mucho la gimnasia y fue seleccionada por la Sección Femenina, en esta modalidad deportiva, dedicándose desde hace tiempo también al montañismo.

PARTICIPABA EN UNA PRUEBA PARTICULAR

Puerto de Navacerrada (Madrid), 26.—«La víctima de congelamiento por agotamiento, María Dolores Romeo Alvarez, y su acompañante Juan Adalid, tomaban parte en una prueba particular que organiza el Club Cumbres de Montañismo de Madrid, durante un período de seis meses, pudiendo realizar las ascensiones y recorridos que crean convenientes sus participantes durante ese período de tiempo y en los días que crean oportuno. Es decir, no es una prueba de marcha por montaña organizada, sino que los miembros que en ella participan pueden llevarla a cabo cuando crean conveniente y bajo su palabra de haberla llevado a efecto». Estas han sido las declaraciones hechas por el presidente del Club Cumbres, don Martín Maistegui Arrizabala, quien además ha expresado su dolor por lo ocurrido a esta joven deportista, que era una destacada gimnasta, pero a quien el cansancio y el agotamiento le ha producido la muerte, al no poder su acompañante prestarle más auxilios que los urgentes en dicho caso.

El señor Maiztegui Arrizabala, ha estado al habla con el puerto de Navacerrada y con la Comandancia de la Guardia Civil de Rascafría.—Alfil.

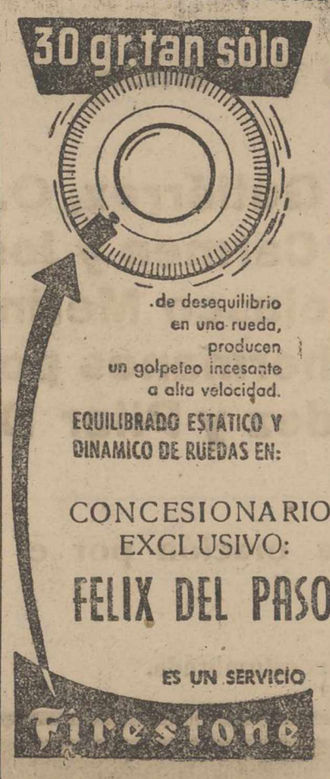

La ONU y Katanga reanudan sus relaciones diplomáticas

Diputados katangueños van a Leopoldville para conferenciar sobre un Congo unido

Elisabethville, 26. — La ONU y el Gobierno de Katanga han reanudado las relaciones por primera vez desde que terminó la reciente lucha en la capital katangueña.

El representante civil de las Naciones Unidas en Katanga, George Ivan-Smith, ha anunciado que el presidente Tshombe le telefoneó anoche. Añadió que él y el presidente katangueño «sostuvieron una larga y cortés conversación sobre la seguridad y el transporte de los veinte diputados katangueños que saldrán mañana para Leopoldville».

Los diputados katangueños van a Leopoldville para conversar con los funcionarios del Gobierno central sobre un Congo unido.

En esta capital la tirantez ha disminuído considerablemente durante las Navidades. Se cree que Tshombe está haciendo cuanto puede para poner en práctica el acuerdo de Kitona y las Naciones Unidas han indicado claramente que cuenta con su apoyo.

La ciudad continúa sin luz eléctrica y el abastecimiento de agua no es normal. Los técnicos que trabajan bajo la protección de las Naciones Unidas, tratan de restablecer el sistema eléctrico. Algunas tiendas han empezado a abrir sus puertas por primera vez desde que terminó la lucha.

La Cruz Roja ha anunciado haber visitado a doce suecos y dos noruegos soldados de las Naciones Unidas que se encuentran prisionero en Kipushi y agrega que «están bien alimentados, se sienten felices y están satisfechos». Estos prisioneros —agrega la Cruz Roja—han recibido correo, regalos navideños y víveres y cerveza.—Efe.

T.V.E.

PROGRAMAS PARA EL DIA 27

Programa de Televisión para el miércoles, 27 de diciembre de 1961:

Sobremesa: 2'30, apertura y presentación.—2'32, Panorama. — 2'45, Sólo para hombres.—3'00, telediario, primera edición. — 3'25, cotizaciones de Bolsa.—3'30, El Tiempo. — 3'30, Charlas de otoño.—3'45, Kilómetro cero. — 4'00, Con el Código en la mano.—4'15, Concierto para el Hogar. — 4'30, Por tierras de España.—4'45, cierre.

Infantil especial: 7'45 recogida de juguetes.—8'00, fin del programa especial.

Noche: 8'00, lectura del programa de noche.—8'02, Los Flinston, telefilm.—8'30, Fantasía.—9'00, Patrulla de caminos, telefilm.—9'25, El Tiempo. — 9'30, telediario, segunda edición.—9'45, Analía Gadé nos cuenta.—10'00, Itinerarios españoles.—10'15, As de diamantes.—10'45, La Zarzuela. — 11'30, telediario en última edición. — 11'45, versos a medianoche. Momento musical. Recuerda.—12'00, cierre.

El Papa felicita las Pascuas al Cardenal Wyszynski

Ciudad del Vaticano, 26.—Su Santidad Juan XXIII ha enviado un mensaje especial de felicitación con motivo de las Navidades al cardenal Stefan Wiszynski, primado de Polonia, según se revela hoy en fuentes competentes vaticanas.

La felicitación ha sido enviada en forma de telegrama, según añaden los informantes, pero el texto no ha sido publicado. No obstante se cree saber que está redactado en unos términos «muy efusivos» para mostrar la especial atención que el Pontífice dedica al cardenal polaco que raramente puede acudir a Roma y cuya tarea, en aquel país comunista, entraña especiales dificultades.—Efe.

Jefatura Central de Tráfico

Accidentes ocurridos en carreteras durante el pasado mes de Noviembre

Madrid, 26.—Mil seiscientos veinticinco accidentes en carreteras se produjeron durante el pasado mes de noviembre, según nota informativa de la Jefatura Central de Tráfico. Ocasionaron la muerte a 112 personas, de las cuales, 49 eran conductores, 34 viajeros y 29 peatones.

Los heridos fueron en total, 1468. 652 conductores, 604 pasajeros y 212 peatones. Los accidentes tuvieron por causas: colisión entre vehículos, 656; colisión contra obstáculos, 230; atropellos a personas, 225; atropellos a animales, 45, y de otra clase, 469.

En centros urbanos, y durante el transcurso del mismo mes, hubo 2.816 accidentes, de los cuales resultaron 39 muertos: 13 conductores, 3 viajeros y 23 peatones. El número de heridos ascendió a 2.024: 822 conductores, 451 viajeros y 751 peatones. La naturaleza de los accidentes fueron: 1.723 por colisiones; 723, por atropellos y 370 de otras causas.

Entre los accidentes más destacados por el número de víctimas, han sido: El ocurrido el día 2 en el término municipal de Candasnos (Huesca), en el que entraron en colisión un camión y un turismo, al circular éste por la izquierda de la calzada, resultando muertos el conductor y tres pasajeros del turismo. El ocurrido el día 17 en la carretera local de Ayerbe-Sabada, término de Uncastillo (Zaragoza), al volcar un camión, resultando un obrero muerto y 15 heridos, y el ocurrido el día 24 en el término municipal de Molina de Segura (Murcia), en el que, al intentar un turismo efectuar un adelantamiento indebido, a un ciclista, entró en colisión con un camión que circulaba en sentido contrario, muriendo cuatro personas y otras resultaron heridas.—Cifra.

Fallece la hermana menor del Vicepresidente Jonhson

Fredericksburg (Tejas), 26.—La señora Osela Moss, hermana menor del vicepresidente Lyndon Johnson, ha fallecido el domingo a consecuencia de una hemorragia cerebral. Tenía 49 años de edad.—Efe.

Para abastecer de agua a varios pueblos cercanos a Madrid

Madrid, 26. — Siete embalses con una capacidad total de 52 millones de metros cúbicos de agua y cuyo coste se calcula en 710 millones de pesetas, van a ser construídos para abastecer de agua a los pueblos comprendidos entre Madrid y la sierra de Guadarrama.

Seis de estos embalses estarán en la vertiente meridional de dicha sierra y el séptimo en el término de El Espinar.

Las dotaciones de agua que se prevén en el referido proyecto son de 230 litros por habitante y día en invierno. 328 en primavera y otoño y 385 en verano.—Cifra.

Ellis Oombriggs nuevo embajador de los Estados Unidos en España

Ingresó en el Cuerpo Diplomático en 1925

Hamilton, Bermudas, 26. — Míster Ellis Oombriggs, nuevo embajador de los Estados Unidos de América en España y cuyo nombramiento hizo público el viernes pasado, el secretario de Prensa de la Casa Blanca, Salinger, pertenece al Cuerpo Diplomático de su país desde hace muchos años.

Ha sido nombrado por el presidente Kennedy embajador en España, en sustitución del difunto Mr. Anthony J. Drexel Biddle.

Mr. Oombriggs ha sido hasta ahora embajador en Grecia, cargo en el que le sustituirá Mr. Henery R. Labouisse, ex director de la Administración de Cooperación Internacional de los Estados Unidos ICA.

Nació en Watertown, Massachusetts, el 1 de diciembre de 1899. Cursó sus estudios superiores en la Universidad de Dartmouth, New Hampshire, terminándolos en 1921. Desde ese año hasta 1923 fué profesor de Geografía e inglés en la Universidad de Robert, en Constantinopla, Turquía e ingresó en el Cuerpo Diplomático en septiembre de 1925, siendo destinado primero, a El Callao, Lima, y después a La Habana, siendo trasladado en 1937, a la sección de Repúblicas Americanas en el Departamento de Estado. En 1940 prestó sus servicios en Santiago de Chile y en La Habana, siendo consejero de Embajada en este último sitio. Después de estar destinado durante corto tiempo en Wáshington, como jefe de la sección del Caribe y de Centroamérica en el Departamento de Estado, fué nombrado embajador en la República Dominicana en marzo de 1944. Durante 1945 fué consejero de Embajada en Chung King, China, y en el mes de octubre de aquel mismo año volvió al Departamento de Estado como director de la Oficina de Asuntos de las Repúblicas Americanas. Posteriormente fué embajador en Uruguay de 1946 a 1949; en Checoeslovaquia de 1949 a 1952; en Corea de 1952 a 1955; en Perú de 1955 a 1956; en Brasil de 1956 a 1959 y en Grecia desde 1959 hasta ahora.—Efe.

Marineros en peligro

Abandonaron el buque

Boston, 26. — El capitán y nueve miembros de la tripulación del buque-draga canadiense «Cartagena», desencuadernado a causa de fuertes golpes de mar, cerca de la costa Norte-occidental norteamericana, se han preparado a abandonar el buque en una balsa, según ha informado el servicio de guardacostas de la Armada de los Estados Unidos.

El servicio ha declarado, asimismo, que un «Cutter» se encuentra buscando a los hombres que van bogando en la balsa.

En un breve radio-mensaje emitido por el «Cutter» en cuestión, se dijo:

«Los del «Cartagena» se disponen a abandonar el buque. Utilizarán su propia balsa. Nos disponemos a recogerlos. Durante esta mañana, el barco casi naufragó e iba a la deriva, cabeceando frente a las costas de Nueva Inglaterra.

Anteriores informaciones acerca del accidente, aseguran que el capitán del buque-draga se negaba a dejar el barco; pese a los llamamientos de la tripulación para que desistiese de quedarse en su embarcación. El patrón intentaba sacar adelante el barco de las acometidas de olas de siete metros de altura.—Efe.

HOTEL JORGE MANRIQUE

JUEVES, 28 DE DICIEMBRE, 1961

CENA DE GALA CON BAILE

PLAZAS LIMITADAS

Retirada de tarjetas hasta las 12 horas del jueves, día 28

SE RUEGA LA ETIQUETA

tiempo para disfrutar...

de su hogar,
de sus hijos,
de la vida..

HOOVER le regala "descanso" al liberarla de días y días de incómodo lavado

en solo cinco minutos HOOVER lava toda la ropa de su casa...

¡ solo el torbellino del agua limpia su ropa !

SE FABRICA EN 4 MODELOS DIFERENTES, DESDE 4.400 PTAS

¡usted vivirá mejor con HOOVER..!

LA MARCA DE PRESTIGIO INTERNACIONAL

¡Su precio y su calidad permanecen inalterables!

Manufacturas Metálicas Madrileñas S.A.

Licencias y procedimientos de HOOVER LTD. LONDRES

Delegación para:
BILBAO-SANTANDER-S. SEBASTIAN-VITORIA-VALLADOLID-BURGOS y PALENCIA.
Ibáñez de Bilbao, 2. Tels. 15533-32544-Bilbao.

M.C.D.2022

ORTEGA-PROYECCIONES
CASTILLA - GRAN VIA

Todos los programas son TOLERADOS

DOS ESTRENOS DE CATEGORIA
COINCIDIENDO CON MADRID

HOY ESTRENO

Por Tony Curtis protagonista de "Atraco sin huella"

"LOS PEDIGÜEÑOS"

de Tony Leblanc —en Rialto y Gayarre— con Licia Calderón y José López Vázquez

A LLENOS DIARIOS - DOS HORAS DE RISA

LOS DIEZ MANDAMIENTOS

Función continua desde las 3 de la tarde. Segundo pase aproximadamente a las 7

"LOS COSACOS"

Una magnífica película del gran director J. Tourjanski

"EL EXTRAÑO CASO DE WILBY"

La película que hará plenamente felices a sus hijos... y a usted, durante dos horas

"SISSI, EMPERATRIZ"

que no es «Sissi», ni «El destino de Sissis, sino «SISSI EMPERATRIZ» que acaso no ha visto y que es la más maravillosa de todas

"GAUDI"

el genio de la arquitectura española con su vida gloriosa

TODOS ESTOS PROGRAMAS SON TOLERADOS PARA MENORES

TEATRO PRINCIPAL
HOY y en días sucesivos, el éxito más grande de Pascuas: «CONSTANTINO EL GRANDE» En colores y tolerada menores Grandiosa y espectacular Pronto llegará a Palencia CANTINFLAS en su más fabulosa interpretación «P E P E» Para alegrar el nuevo año

CINE REY DON SANCHO
5,- 7,45 y 10,45
TARZAN DE LOS MONOS
Technicolor Extraordinaria
(Tolerada menores)

REMOLQUES MARVISA
MAS LIGERO ★ MAS ROBUSTO
CALIDAD
EXPLOTACIONES INDUSTRIALES Y AGRICOLAS
MAYOR, 242
Teléfono 3563
PALENCIA

Waterman's "EBRO"
Un surtido de calidad para su oficina y su uso particular
Waterman's "EBRO"
De venta en Librería y Papelería de
I G. DIARIO - DIA

Jefatura Provincial de Ganadería

Transportes de ganado

Se concede un segundo y último plazo, hasta el día 13 del próximo mes de enero, para que los propietarios de vehículos dedicados al transporte de ganado, que no han efectuado su inscripción en el Registro Oficial de esta Jefatura (Mayor Pral., 178), realicen tal inscripción, de acuerdo con lo dispuesto en el artículo 52 del vigente Reglamento de Epizootias.

Los que no cumplan tal requisito incurrirán en las responsabilidades previstas en la legislación vigente.

Palencia, 22 de diciembre de 1961.—El jefe del Servicio. V. Calcedo.

Cortefiel, es exclusivo de CASA MARTIN. Abrigos, gabardinas, trincheras, trajes Mayor, 64. — Teléfono 3296 PALENCIA

Teatro PRINCIPAL
HOY y en días sucesivos, presenta en su pantalla, la película más grandiosa del Cine Europeo:
CONSTANTINO EL GRANDE
Una figura gigantesca en la Historia de la Humanidad.
En COLOR y TOLERADA MENORES
¡¡La PELICULA QUE TODO PALENCIA VERA!!
...y después lo más extraordinario del AÑO 1962
¡LO QUE TODOS ESPERABAN!
La llegada de:
CANTINFLAS
En su más fabuloso papel interpretado hasta la fecha
PEPE
Que llega a Madrid y a Palencia, para alegrarles el nuevo año con su nueva versión hablada totalmente en español

DIARIO DE AVISOS

FARMACIAS DE GUARDIA.—Durante la semana están de guardia las siguientes farmacias:

ZONA NORTE: La de don Gonzalo Massa (López Francos, 3).

ZONA SUR: L a de don Isidoro de Fuentes (San Juan de Dios, 1).

Independiente de éstas permanecerá de guardia permanente la farmacia de don Anastasio Arenal (Paseo del Otero, 19).

REGISTRO CIVIL

NACIMIENTOS. — Jesús Pelayo González Bartolemés, de Valentín y Basilia, Residencia Ramírez; José Manuel de Pedro Lozano, de Isidro y Eroteides, Corral de las Sábados número 2; María Montserrat Fernández Vián, de Daniel y Julia, Lanzarote, núm. 10; María Jesús Coloma Alonso, de Eusebio y María Consuelo, Maternidad Provincial; Soledad Elena del Valle Gutiérrez, de Angel y María Soledad, Casas del Hogar, número 68; Ana María Pizarro Diez, de Andrés y Heliodora, Residencia Ramírez; María Esther García García, de Severino y Eulalia, Residencia Ramírez.

MATRIMONIO. — Nicasio Merino Ruiz, de Báscones de Ojeda, con Vicenta Herrero Martín, de Báscones de Ojeda.

DEFUNCIONES. — Filomena de la Peña Sáez, de 78 años, viudad, Héroes del Baleares número 13; Juanita Santa Olalla y Uranga, de 77 años, casada, Casado del Alisal, 12; Agapita Pérez Martín, de 69 años, viuda, Calle del Duero, 8; Patricia Gómez Moro, de 71 años, viuda, Asilo de Ancianos.

CUPON PRO CIEGOS

Lista del número premiado del «Cupón Pro Ciegos», correspondiente al sorteo celebrado el día 23 de diciembre de 1961.

Premiado con 250 pesetas, número 012, y con 25 pesetas, todos los terminados en 12.

Servicio de la patata de siembra

Delegación de Vitoria

Se pone en conocimiento de los agricultores productores de patata de siembra de la provincia de PALENCIA que la Junta determinadora de precios de patata de consumo constituída a tenor de lo establecido en la Orden del Ministerio de Agricultura de 26 de noviembre de 1953, ha acordado que el precio de compra que ha estado en vigor para la patata de consumo en las zonas de siembra durante la primera quincena de diciembre ha sido el de 1'60 pesetas kilo.

Vitoria, 21 de diciembre de 1961.—El Delegado del Servicio, **Juan Arrugaeta.**

BOLSA Y FINANZAS

Cotizaciones de los mercados de valores e impresiones de la jornada facilitadas por el BANCO DE BILBAO y la AGENCIA CIFRA correspondiente al día 26 de Diciembre de 1961

BOLSA DE MADRID

Madrid, 26.—Flojedad dentro del tono firme, ha acusado la sesión de Bolsa de hoy, debido principalmente a las fiestas navideñas. Hubo pocas operaciones.

En el sector bancario, el Central gana 3 enteros; Hipotecario e Iberduero, 2; Crédito Industriad, 1; y Banesto, repite. En el eléctrico, Iberduero cede 4 enteros; Unión E. Madrileña, 2 y medio; y Española, 2; mientras Sevillana gana un cuarti:o y Fenosa 2 enteros. El avance más notable fué para Ponferrada, que gana 15 enteros.

Al cierre continuaba la desanimación.—Cifra.

BANCOS: España, 701.—Crédito Industrial, 170.—Exterior, 390.—Central, 871.—Banesto, 956. — Hispano, 790.—Rural, 473.

ELECTRICAS: H. Española, 309.—Nansa, 130.—Sil, 205,5. — Sevillana, 189,75.—Madrileña, 207.—FECSA, 244. Fenosa, 214.—Leonesas, 169.—Chorro, 159,75.—R. Zaragoza, 147,5.

SIDEROMETALURGICAS: Auxiliar FF. CC., 275.—Material y Construcciones, 130,5.—Manufacturas Metálicas M., 46,5.—Seat, 261.—S. Bárbara, 137,5.—A. Hornos, 239.—Santa Ana, 99.

MINERAS: Duro-Felguera, 207. — Rif, 435.—Ponferrada, 895.

QUIMICAS: Industrias Aragonesas, 228.—Explosivos, 370.—Petróleos, 555.—Hidro-Nitro, 158.—P. Reunidas, 130.

CONS. E INMOBILIARIAS: Dragados y Construcciones, 263.—Urbanizadora Metropolitana, 640.—Inmobiliaria Metropolitana, 151. — Urbis, 87.—Hidrocivil, 105,5.—Encinar de los Reyes, 46.

ALIMENTACION: Ebro, 519. — El Aguila, 619.—G. Azucarera, 196.

TEXTILES: Sniace, 301.

VARIAS: Campsa, 195.—Construcción Naval, preferentes, 153.—Tabacalera, 217. — Telefónicas, 199,5. — Transmediterránea, 173.—M. Madrid, 170.

DERECHOS: Felguera, 53.—Fecsa, grandes, 327.—Idem, pequeños, 70. — Azucarera, 80.—Ebro, 93.

BOLSA DE BILBAO

Bilbao, 26.—La contratación de acciones se ha desenvuelto en un plano sostenido, pero con pocas operaciones, debido a tener la jornada el carácter de media festividad. Destacó únicamente la firmeza del sector bancario, cuyas acciones registraron mejoras entre 3 y 5 enteros, cerrando la sesión poco animada.—Cifra.

BANCOS: Banco de Bilbao, 930.—Banco de Vizcaya, 972,5.

NAVEGACION: Naviera Aznar, 228.—Naviera Bilbaína, 156.

QUIMICAS: Papelera Española, 444.—Siga, 93.—Nicas, 147,5.

VARIAS: La Robla, 128.—Suburbanos, 112.—Vascongados, 120.

SIDEROMETALURGICAS: Altos Hornos, 238.—B. Wilcox, 385,5.—Cerrajera de Mondragón, 410.—Santa Bárbara, 136.

ELECTRICAS: Iberduero, ordinarias, 375.—Idem, nuevas, 369.—Viesgo, 223,5.—R. Zaragoza, 147.

CUPONES: Banco de Bilbao, 232'5. —Banco de Vizcaya, 292. — Nitratos Castilla, 78.

BOLSA DE BARCELONA

Barcelona, 26.—Debido a ser festivo en esta ciudad, no hubo hoy sesión de Bolsa.—Cifra.

BANCO DE BILBAO
Banca. — Operaciones de Bolsa. — Pago de negociables de trigo
Mayor Pral., 79. — PALENCIA

BANCO DE SANTANDER
Fundado en 1857
Banca - Cambio - Bolsa
Caja de Ahorros
Mayor Pral., 21. PALENCIA

Un abogado y un técnico agrícola a su servicio, suscribiéndose a MIES. Revista mensual. Suscripciones: 36 Ptas. al año. Apartado, 15. Palencia.

LEA USTED TODAS LAS SEMANAS NUESTRO SUPLEMENTO AGRICOLA.

SUCESOS LOCALES

BICICLETA.—A Sebastián Molina Sardón le sustrajeron una bicicleta "E. H.", de señora, que había dejado en el portal de su domicilio, en el número 11 de la Plaza de Francisco Franco. En su denuncia ante la Comisaría ha valorado la bicicleta en 900 pesetas.

GAMBERRO.—Cuando el vecino de Madrid, Eduardo Cuadros Cuesta, residente circunstancialmente en nuestra ciudad, se hallaba en un establecimiento público, un individuo que se hallaba a su espalda y víctima, al parecer, de los efectos del alcohol, le derramó intencionadamente, según declaraciones del denunciante, el contenido de un vaso sobre su vestimenta, persistiendo en su actitud, pese a haber sido recriminado repetidamente por el interesado.

El mencionado individuo, que hubo de ser expulsado del local, hizo asimismo objeto de malos tratos de palabra al señor Cuadros, quien ha denunciado el hecho ante la Comisaría de Policía indicando que el "gracioso" en cuestión se llama José Antonio y es vecino de Villamuriel de Cerrato.

Hermandad Nacional de Alféreces provisionales

Junta Provincial de Palencia

Se recuerda a todos los compañeros de la capital y provincia encuadrados en esta Hermandad que mañana día 27 de los corrientes y como ya se les ha anunciado en carta-circular, tendrá lugar en esta capital la IV Asamblea Plenaria Provincial para la renovación parcial de los miembros de la actual Junta Provincial que reglamentariamente les corresponde cesar.

Como uno de los actos más importantes de esta Asamblea figura la imposición del Emblema de Miembros Adheridos de la Hermandad a los hijos de compañeros mayores de 14 años que en estos días están haciendo su inscripción como tales miembros adheridos.

Los actos comenzarán a las once de la mañana con una misa rezada en la capilla del Colegio del Servicio Doméstico (calle Eduardo Dato). A las 11,45 y en el salón de actos de la Unión Territorial de Cooperativas del Campo (edificio de la Federación), gentilmente cedido por dicho organismo, tendrá lugar la IV Asamblea Provincial con arreglo al orden del día que en la mencionada carta-circular se indicaba. Al final de la Asamblea y en el mismo local se procederá a la imposición del emblema a los hijos de compañeros.

A las 2,30 de la tarde, comida de hermandad en el restaurante "Casa Marcelino", para la cual es conveniente que todos los compañeros que deseen acudir a la misma se provean de la correspondiente tarjeta que obran en poder del secretario de la Junta e intendente del Hogar.

Esta Junta Provincial espera contar con la asistencia de todos los compañeros para el mayor esplendor de los actos.

Palencia, 26 de diciembre de 1961.—La Junta Provincial.

Banco Español de Crédito

Domicilio Social: Alcalá, 14. MADRID
Capital desembolsado y reservas: 2.594.469.816'97
500 Dependencias en España y Africa

SUCURSAL EN PALENCIA:
Don Sancho, núm. 10. (Frente a la Diputación)

Atiende especialmente a los AGRICULTORES, pagando LIBRE DE GASTOS, los contratos negociables del SERVICIO NACIONAL DEL TRIGO

LIBRETAS DE AHORRO

Sucursales en la Provincia:
Aguilar de Campoo, Saldaña y Villada

Aprobado por la Dirección General de Banca y Bolsa, el 19 de julio de 1961, con el número 3665

✝

EL SEÑOR

Don Florentino Aparicio Estébanez

Falleció en Pomar de Valdivia (Palencia) el día 26 de diciembre de 1961
a los 62 años de edad
Después de recibir los Santos Sacramentos y la Bendición de Su Santidad

D. E. P.

Sus apenados hijos Elpidio, Alfonso, Pedro y Florentino Aparicio; hija política María Dulce Ortega; nietas María Rosario y Micaela Aparicio Ortega; hermanos Alejandro y Felipe; hermanos políticos Emilio y Florentino Carazo, Epifania Mesones, Julia Aparicio, Teodora Terán, Josefa Iglesias y Magdalena García; primos, sobrinos y demás familia,

Suplican a sus amistades una oración por el eterno descanso de su alma.

anuncios por palabras

Alquileres

HABITACIONES independientes, centriquisimas, exteriores calle Mayor, propias oficinas, despachos, academia, arriéndanse. Información: Teléfono 3244.

Automóviles

SE VENDE camión Hispano. Diferencial G. M. C. Caja seminueva. Emiliano Hermoso. Bahillo. 5

VENDO «Pegaso» 140 H.P., o cambio por volquete 6 toneladas. César Benito. Monzón de Campos (Palencia).

COLOCACION de cabinas en tractores de todas marcas, reparación de carrocerías, pintura al duco. Félix García. General Goded, 38. (Orilla del Río). 2

AUTOMOVILES, admitimos estancias. "Garaje Colón". 3

SE VENDE Citroen 11, normal, impecable, precio interesante. Informes, Auto Repuestos Palencia. Sr. Muñoz. 4

Fincas

VENDO magníficos pisos a estrenar, local comercial 210 m2., entrega inmediata, grandes facilidades. O. Fonseca, 27. Rodríguez. 10

VENTA DE PISOS Y LOCALES

En la Plaza de Cervantes pueden visitarse, los pisos de muestra, solamente los domingos de 11 a 2. Mobiliario y aparatos: Muebles Alonso y Electrogar. Excelente construcción. Información diaria de 4 a 5 en CICASA. General Franco, 17, 1.º 1

VENDO piso libre en calle Ciudad Universitaria, 7. Razón, telf. 3585. 3

ALMACENES con amplísimo solar libres, junto al nuevo mercado y calle Mayor, véndense: Razón, Teléfono 3244.

Ganados y aves

VENDO 150 ovejas abocadas a parir. Juan M. Velasco. Villaturde. 28

VENDO 2 mulas, un macho burreño y un burro. Cevico de la Torre. Miguel Merino. 2

SE VENDEN 21 ovejas pariendo y siete borrillas. León Antolínez. Calzada de los Molinos . 6

POR SOBRANTE, vendo mula seis dedos, ocho años, prueba. Claudio López. Itero de la Vega. 10

VENDO 20 ovejas abocadas a parir. Cevico de la Torre. Teresa Portillo. 11

VENDO 25 cerdos 35 kilos; 3 cerdas parir enero; 300 gallinas primera puesta; yegua carne. Donato Simón. Villerías. 14

VENDO 2 chotos de 7 meses. Tratar, con Angel López. Calle Pastores. Dueñas. 13

GANADEROS. Maíz bien seco y limpio, vezas, yeros, almortas, pulpa de remolacha y toda clase de piensos, vende en las mejores condiciones de precio y calidad. Benigno Martín. Avda. M. Rivera, núm. 5. 7

VENDO 38 ovejas abocadas a parir. Cevico de la Torre. Paco López Atienza. 12

NOVILLOS para cebar, vendo. Luis Villasur. La Abadía de Arriba. Carrión de los Condes. 16

VENDO cerdos destete. Terminación. Inés Moro. Casas Prisiones. El Cristo.

SE VENDEN terneros para el suero. Camino Torrecilla. Aurelio González. 18

GANADERO, avicultor, lechero. El camino del éxito, pienso completo "Visan". Cereales Royuela, Casado Alisal, 29. Solicito agentes vendedores toda la provincia. 1

AVICOLA JACARO, Nueva Organización. Pollitas Leghorn, Americanas y Japonesas, de un día y varias edades. Catálogo gratis. Avenida Santander, 22, segundo. Teléfono 2404. Palencia. 7

HUEVOS de 70 a 80 gramos. Castellanas Gigantes, Negra y Blanca, premiadas Concurso Tarragona por haber conseguido 88 por ciento huevos extras. Masía San Agustín. Pinos Puente. Granada.

SE VENDE par de mulas de ocho años. Para tratar, Cecilio Barrio. Herrera de Pisuerga.

VENDO dos cabras próximas a parir. Emigdio Cuadrado. Villamorco.

SE COMPRAN gallinas Obispo Manuel González. Pollería. Se recogen a domicilio. 3

SE VENDE una mula de 6 años. Tratar Secundino Fombellida. Baltanás. 19

SE VENDEN cerdos destete. Calle Velarde, 8. El Cristo. 20

VENDO 30 ovejas paridas y pariendo, borras y sobreborras. Ignacio Jato. Becerril de Campos. 21

Hospedajes

SE ADMITEN estudiantes, matrimonio solo. Modesto Lafuente, 27, 4.º

Maquinaria y Reparaciones

TRACTORES ingleses «Nuffield», con motor «B. M. C.», de 56 CV. El tractor de más calidad. Precio interesantísimo. Entrega inmediata. Recambios originales asegurados. Almacenes Maquinaria Ortega y Ortíz de Zárate. 8

SEMBRADORAS: Tipos Empire S. G. Hoossier H. C. Lamusa, consulte precios. Maquinaria Sobrinos de Fidel Diego SRC. Palencia. 13

ARADOS de discos y rejas, cultivadores y gradas discos tractor, desgranadoras de maíz, rodillos, rastras, gradas, cortarraíces, vertederas "TRIPLEX", discos, rodamientos, tornillería, aceites y grasas. Almacenes Pinacho. 6

ARADOS de discos fijos y reversibles, gradas, cultivadores, bombas para trasiego de vinos, corta raíces, rejas, vertederas y repuesto en general. Tejeda y Cía., S. L. 5

NEUMATICOS, correas de ventilador, correas trapezoidales. Navamuel. Casado del Alisal, E. Teléfono 1937.

VENDO máquina coser «Sigma», nueva. Verla y tratar, Casas Hogar, 6, bajo, izquierda. 4

Préstamos

HIPOTECAS sobre fincas rústicas, urbanas. Intereses cuatro y medio, tramitación rápida. Absoluta reserva. Tristán. Montero Calvo, 22. Valladolid.

Trabajo

NECESITO obrero agrícola por año, doy casa. Feliciano Ortega. Marcilla.

SE NECESITA guarda ganado mayor. Hermandad Sindical. San Cristóbal de Boedo. 3

SE OFRECE ayudante, soltero, carnet primera. Informes «Bar Maño». Frente Estación Venta de Baños. 4

NECESITO obrero agrícola, facilitando casa, buenos informes. Husillos. Dionisia.

SE NECESITA doncella para Madrid. Mayor, 17, segundo. 3

BOTONES hace falta, calle Burgos, 10. Edad 15 años. 4

SE NECESITA chica. República Argentina, 3, primero. 13

SE NECESITA oficial. Talleres de maquinaria agrícola Francisco Alonso. Osorno.

NECESITO asistenta. Panaderas, 2. Palencia. 6

SE NECESITA asistenta. Mancornador, 5, segundo.

SE NECESITAN dos chicas de 14-15 años para fábrica embotellados. Teléfono 2468.

NECESITO chico que sepa la obligación para establo. Obispo Manuel González, 2. Feli.

Transportes

RETORNOS, transportes. Bar Palencia. Teléfonos 1399-3783.

Traspasos

SE TRASPASA tienda ultramarinos. Calvo Sotelo. Venta de Baños. 8

TRASPASO tienda de ultramarinos, vinos, piensos, con garantía rendimiento, dando facilidades. Angel Vega Vega. De Liébana (Santander). 10

OCASION: Se traspasa Bodegas Navarra. Ganga. Plaza Santa Bárbara, 12. Teléfono 3479. 9

Varios

ESCALERAS y trabajos esmerados en piedra artificial para pisos y decoraciones. La Hortensia. 5.

VENDESE máquina taladrar, esmeril, transmisión, motor, bigornia, par de ruedas seminuevas de carro, con eje. Remolques Ausín, Segundo Barrio. Palencia. 10

NECESITO pastor y vendo cerdo de 115 kilos. Angel López. Marcilla de Campos. 15

TUBERIAS uralita. Para abastecimientos y condiciones de agua en medianas y altas presiones. Uralita. Agencia Oficial de Ventas. Avenida José Antonio, 45. Teléfono, 1455. Palencia.

VENDO 3 machos y dos mulas y dos carros entoldados o se cambian por una camioneta. Tratar, con Segundo González. Dueñas.

DEPOSITOS uralita. Canalones, tuberías para desagües y sanitarias; cisternas para waters. Uralita, Agencia Oficial de Ventas, Avenida José Antonio, 45. Teléfono 1455. Palencia.

VENDO paja blanca, buena y mala, y 200 cántaros de vino. Leandro Balbás. Torquemada. 3

COCINAS de hierro y esmaltadas, cuartos de baño, económicos y lujo, precios afinados. Pastor. Modesto Lafuente, 20. Palencia.

SE VENDEN 1.000 arrobas paja blanca y 500 paja veza y 4.000 kilos de alfalfa seca. Tratar, Secundino Fombellida. Baltanás. 17

VENDO 10 a 11 mil kilos avena y 7, 8 mil alfalsa. José Bueno. Villarramiel. 18

CEMENTOS «Alfa», 38 pesetas saco; azulejos, 30 pesetas ciento; tuberías baratísimas, ladrillos precios de fábrica. «Materiales Arranz». (Oficinas Plaza León).

Ventas

SE VENDEN 30.000 kilos paja blanca de trillo. Antonio García. Pedraza de Campos.

VIGUETAS "Castilla", bovedillas de cemento, ventanales, postecillos cerramiento, soportapostes y toda clase de prefabricados de hormigón. "Arroyo". Casado Alisal, 41. 4

VENDO galgo primera carrera, toda prueba. Teófilo Villamediana. Paredes de Monte. 2

SE VENDE partida de pepita de almendro, en Valbuena de Pisuerga. Lucilo Castaño. 24

CEMENTOS Hontoria, "El Toro". Distribuidor para Palencia y provincia, "Arroyo". Teléfonos 2062, 3458, 1519. 5

VENDO 6.000 arrobas paja blanca. Adolfo Palacín. Vallejera (Burgos). 25

REPOLLO, buena partida, vende. Alario. Huertas Pombo. 26

CEMENTOS "Tudela-Veguín". Distribuidor para Palencia y provincia, "Arroyo". Mayor, 75. Teléfonos 2062, 3458, 1519. 5

PUERTAS, ventanas, portones, todas las medidas, en serie y de encargos sin competencia. Vea precios. Hernando. República Argentina, 7. Junto Urbón. Palencia.

TUBOS de cemento, fabricación mecánica, prensados y vibrados, calidad inmejorable. "Arroyo". Casado del Alisal, 41. 2

VINO de cosecha, 4 pesetas litro. Bodega Ruipérez. Mayor, 176.

SE VENDE remolacha forrajera. Hermanos Pérez Antolínez. Santa María. Carrión.

PIANO marca Bernareggi muy económico. Atrio de Santiago, 3. Valladolid.

NABOS forrajeros vendo. Calvo Sotelo. E. Herrero. 18

M.C.D.2022

COMENTARIO DE POLITICA INTERNACIONAL

LA POLITICA Y LA ECONOMIA DE LA INDIA

Por ENRIQUE RUIZ GARCIA

De las interpretaciones que el «New York Times» y «Le Monde» han hecho sobre los móviles que han llevado a Nehru a la invasión de Goa, los dos periódicos coincidían en señalar, con algún interés, las próximas elecciones generales del mes de febrero.

En mi opinión, esas elecciones no cambiarán en nada el panorama político de la India que sigue centrado —con Goa o sin Goa— en torno a Nehru. Esta es una impresión que recibe cualquiera de las personas que visita la India. Hasta tal extremo es acongojante esta situación que yo mismo en su despacho de Nueva Delhi, pregunté a Krisna Menon por el hombre que sucederá a Nehru en el futuro. Me contestó lo siguiente:

—«En una democracia surgen los nombres».

La respuesta puede ser bonita, pero es completamente inútil porque la democracia india está establecida en torno a una minoría dirigente muy reducida y de cara a un país extraordinario, pero imposibilitado de vivir una vida política por una razón dramática: por una pobreza total (58 dólares por habitante y año) y un sistema de castas u organización clasista de la sociedad que si bien es cierto que ha sido alterada y rechazada «constitucionalmente» no por eso deja de ser el centro y el eje de gravitación nacional a tenor de ese mismo razonamiento: porque no se ha cambiado esencialmente el régimen de existencia.

Sería pueril decir que el Gobierno de la India no se ha preocupado del asunto. Ese tema trasciende de todas las conversaciones, pero recuerdo en este trance que en larguísima conversación sostenida una noche con el secretario del partido del Congreso —el de Nehru— yo le decía que la situación de Bombay (de cuatro millones de habitantes alrededor de seiscientos mil duermen en las calles) era intolerable y que se necesitaba, política y socialmente, la adopción de medidas revolucionarias.

El secretario del partido me contestó diciendo que su país posee una metafísica de la violencia y que unas medidas de ese carácter romperían todo el esquema mental de la unión India. Yo le contesté: «¿Le parece a usted poca violencia la que se ejerce sobre los seiscientos mil hombres que en una sola ciudad tienen que dormir en la calle?».

Mi interlocutor no me respondió y la conversación se deslizó hacia otros problemas. No obstante, repito, el país no cuenta con figuras capaces de heredar a Nehru porque la simbiosis social y política es muy pequeña y reducida pese al esfuerzo realizado. Por tanto, el temor a las elecciones de febrero me parece un factor de muy poca importancia. Ahora bien, en líneas generales podría decirse que la India ha roto, con la invasión de Goa políticamente hablando, el estatuto de no violencia que figuraba en el frontispicio de su nación. Decir que era una simulación —como alegremente se ha lanzado todo el mundo a decir— me parece una posición absurda porque es desconocer que, realmente, existe en la India una metafísica nacional de ese tipo. Podrá calar más o menos honda, pero existe.

Repentinamente, pues, Nehru ha salido de esa órbita creyendo, acaso, que perdía fuerza ante los países afroasiáticos o por temor de un inmovilismo nacional que iba «amanerando» —si se permite la frase— todo su esquema nacional. Lo que no hay es que las fuerzas que más le han acosado, pertenecen a la extrema derecha de su propio partido. Son las mismas que le atacaban imperiosamente durante mi estancia en la India para que respondiera militarmente a las incursiones fronterizas de los ejércitos chinos.

En pocas palabras, el problema que yo les planteo y me planteo es el siguiente. India ha abandonado una manera de ser política que respondía a unas características nacionales. Haciéndolo ha dado un salto hacia las fuerzas ultras de su nacionalismo interior que están apoyadas, a la vez, por la extrema derecha y la extrema izquierda, pero como el poder del partido del Congreso no se va a reducir en febrero, lo probable será que nos encontremos con un crecimiento y aumento de la derecha nacionalista en el control del poder.

La cuestión, sin embargo, es más profunda. India, de alguna manera, ha roto con su pasado. Pues bien, la pregunta que planteo es la siguiente: «¿Va a realizar lo mismo en el orden interior abandonando la política de no ruptura violenta de las estructuras milenarias o se va a conformar con una invasión que aquieta al ala nacionalista y facilita el asentamiento en el poder a las superestructuras más feudales del país?»

La interrogación no es pequeña. Hay que tener en cuenta y considerar que la reforma agraria de la India ha sido un «bluff» porque no ha cambiado en su esencia nada. Rene Dumond, el famoso agrónomo francés que estaba en India coincidiendo con nuestro recorrido del país, decía: «el partido del Congreso está en el poder y se esconde detrás de la ideología de Gandhi para mantener las injusticias sociales más flagrantes. Yo he visto añade— el retrato de Gandhi en la trastienda de los usureros presidiendo las operaciones de usura y es seguro que si él viera eso no estaría contento. El partido del Congreso representando a los propietarios prefiere que se construyan unas casas a los campesinos antes de proporcionarles la tierra y los medios de trabajo. Las soluciones de India no han sido ni suficientes ni eficaces...».

Me parece que este texto de Rene Dumont ilustra ampliamente el fondo y los límites de mi interrogación. Si India ha favorecido la expansión del ala nacionalista para asentar más su poder acaso lo que de verdad se ha conseguido es radicalizar más la posición de la derecha hindú. Si, al revés —cosa que en nada parece probable—, la violencia nacionalista tiene que tener, a escala del país, una suscitación social que altere también los demás puestos políticos, nos encontraremos con un proceso continuado. Yo me temo que Nehru ha dado un paso muy fuerte hacia la derecha terrateniente aunque en el horizonte internacional, por la confusión de la tensión internacional y por los imperativos de lo ocasional, el caso de Goa haya despertado tensiones muy distintas en uno y otro paralelo. Y siempre ocurre así: las palabras van por un lado y los hechos por otro.

Jacqueline Kennedy en un programa televisado

Expectación creciente en todos los Estados Unidos

(Especial para Pyresa, por Ignacio Puche).

En estos momentos hay expectación en todos los Estados Unidos, como se ve por los periódicos, revistas, televisión y radio, ante el anuncio oficial de la aparición próxima en un programa especial de la Televisión «Columbia Brocasting», de la primera dama de la Unión, la esposa del presidente Kennedy, Jacqueline Kennedy. Como la opinión pública por aquí se le toma el pulso con más frecuencia que lo hace un concienzudo médico a su preferido y delicado enfermo, es de esperar que esta expectación e interés vaya subiendo a medida que se aproxima la fecha de este programa sensacional televisado para toda Norteamérica desde Wáshington.

Todavía no se sabe la fecha exacta, aunque sí que será en enero, antes de que ella visite la India y el Pakistán en dicho mes. Este programa presentará la Casa Blanca por dentro, cosa que no se ha hecho desde 1952, después de la reconstrucción de la misma por el presidente Truman; y en ella a la primera dama de Norteamérica en sus funciones domésticas, especialmente las relacionadas con sus actividades de decoración, personal aportación y gusto de adornos, objetos, aspecto artístico, etc. La aparición espontánea, en su propia casa oficial, de la esposa del presidente, va a ser un número sensacional para los millones de espectadores constantes y apasionados con que la televisión americana cuenta y no digamos para los admiradores de Jacqueline, que son muchísimos más, que siguen constantemente las noticias de todo tipo que sobre ella publican los periódicos y revistas, y están al tanto de todo lo relacionado con su vida, sus costumbres, vestidos, etc. Hace pocas semanas se armó la tremenda en una discusión causada por haber aparecido en una revista importante Jacqueline en pantalones. Entonces la cuestión superdiscutida con un acaloramiento que para sí quisieran los políticos de países más acalorados, fué sobre si la mujer del presidente de los Estados Unidos puede presentarse en público en pantalones o sólo con vestidos más elegantes, serios y apropiados.

Jacqueline Kennedy con su hijo menor en los brazos

En la anterior ocasión en que se dedicó un programa de 45 minutos al interior de la Casa Blanca, treinta millones de espectadores pudieron ver a Truman interpretando al piano parte de una de sus favoritas sonatas de Mozart.

En este programa de Jacqueline Kennedy no intervendrá casa comercial alguna patrocinándolo, como ocurrió en un programa del presidente Kennedy el invierno pasado, en el que apareció cierta marca dentrífica, que lo subvencionaba, haciendo propaganda de sus productos. Esto causó indignación, como es natural, entre sesudos teleespectadores y la prensa en general lo criticó bastante.

Vamos a decirles algo de Jackie, como aquí la llaman por todas partes, incluso y especialmente en los periódicos. Nació en Nueva York, en el aristocrático barrio de East Side, en 1929. Estudió dos años en la Sorbona y en la Escuela del Louvre de París. Casi contra su voluntad regresó a los Estados Unidos para matricularse en la Universidad de Jorge Wáshington, donde se graduó en 1951 y donde conoció al que más tarde sería su esposo y presidente de los Estados Unidos, que por aquél entonces era miembro de la Cámara de Representantes. Después de sus estudios en dicha Universidad, Jacquie empezó a trabajar como fotógrafo del «Washington Times Herald».

La feliz pareja se casaba el 12 de septiembre del mismo año de conocerse. La ceremonia tuvo lugar con toda grandiosidad en la iglesia católica de Santa María, de Newport, Rhode Island. Jacquelin Kennedy tiene una personalidad arrolladora. Le gusta la pintura. Con frecuencia dedica algunas horas a pintar temas burlones; es ávida lectora; le gusta la poesía y sobre todo —dicen por aquí los apuestos caballeros de la alta sociedad (mejor dicho de la alta finanza), tiene un algo misterioso y encantador que la hace atractiva por donde va. Es excelente madre. Sobre ello dijo en cierta ocasión a un periodista: «Me preocupa que mis niños crezcan bajo la luz de los reflectores de la vida pública. Yo haré todo cuanto pueda y esté en mis manos hacer en cuanto a la parte que me corresponde en cuestiones oficiales. Pero no quiero que mis hijos sean criados por nodrizas y detectives». (Todos los miembros de la familia del presidente viven bajo la constante y estrecha vigilancia del Servicio Secreto). En una entrevista en la televisión, precedente a las elecciones, la señora Roosevelt dijo respecto a Jacquelin Kennedy: «Hay que abstenerse de hacer cambios radicales en el arreglo de los muebles en la Casa Blanca, así como cambios importantes en el interior de la misma». Pronto vamos a poder verlo por nosotros mismos, en toda Norteamérica, a través de este programa de televisión, que la gente aquí con tanto interés espera.

Aniversario de la reconquista de Almería

Diversos actos celebrados

Almería, 26.—El aniversario de la Reconquista de Almería por los Reyes Católicos, se ha celebrado con la misma solemnidad que en años anteriores.

A las diez de la mañana salió del Ayuntamiento la procesión cívica, en la que figuraba el Pendón Morado de Castilla y en la presidencia el obispo de la diócesis y el municipio en Corporación bajo mazas. La procesión recorrió el itinerario de costumbre y al entrar en la Catedral el prelado ofició una misa de Pontifical. La oración sagrada estuvo a cargo de don José Méndez Asensio y Montserrat, de Roma. Terminada la ceremonia religiosa, y al regresar al Ayuntamiento, el alcalde, desde el balcón principal tremoló el Pendón de Castilla, acompañado de los gritos de «Almería por los Reyes Católicos don Fernando V de Aragón y doña Isabel I de Castilla», que fueron contestados por el numeroso público congregado en los soportales de la plaza Vieja. Las fuerzas de la Agrupación de Infantería Nápoles número 24, con bandera y banda de música, desfilaron ante las autoridades.

A pesar de la lluvia, tanto en el interior del templo como en las calles del recorrido de la procesión hubo gran afluencia de personas.—Cifra.

NO-DO DE SUCESOS

640 personas mueren en diferentes accidentes durante las vacaciones navideñas en Estados Unidos

En Adelaida (Australia) mueren tres niños abrasados en el interior de un coche

640 PERSONAS MUERTAS EN LOS TRES DIAS DE VACACIONES EN ESTADOS UNIDOS

Chicago, 26. — El número total de personas muertas en accidente, en los Estados Unidos durante los tres días de vacaciones navideñas, asciende a 640, según datos recogidos por la Agencia United Press internacional. El expresado total se descompone en la forma siguiente: En accidentes de tráfico, 503; en incendios, 71; en accidentes de aviones particulares, 6; varios, 6; total, 640.—Efe.

TRES NIÑOS MUEREN ABRASADOS EN EL INTERIOR DE UN AUTOMOVIL

Adelaida (Australia), 25. — Dos niñas de tres años de edad y un niño de dos han perecido ardiendo en el interior de un automóvil aparcado que se encendió en el arrabal de Mile Emd, de Adelaida.

Se cree que los muchachos estaban jugando dentro del coche cuando se prendió fuego. Las personas que acudieron a sofocar el incendio del auto no sabían que en el interior estaban ardiendo las tres criaturas, y sólo se enteraron, horrorizadas, cuando forzaron las puertas del coche, una vez apagado el fuego, y se encontraron los pequeños cadáveres dentro.—Efe.

DOS TRIPULANTES DE UN BUQUE ITALIANO, MUERTOS

Arrecife de Lanzarote, 25.—Fallecieron los tripulantes del buque tanque italiano «Nicola Jacovitti», Francesco Fazio y Mario Lasalandra, de veintiséis y diecinueve años de edad, respectivamente. Ambos fueron desembarcados en este puerto por padecer gravísimos síntomas de intoxicación.

El hecho ocurrió cuando el barco se hallaba a 25 millas de la isla de Lanzarote, en viaje desde Dakar a Orán en lastre.—Cifra.

SE HUNDE UN MERCANTE JAPONES

Nagoya (Japón), 25.—Un buque mercante de 195 toneladas se ha hundido cuando entraba en este puerto y dos de sus ocho tripulantes han desaparecido.

Se trata del «Wayo Maru», que procedía de Kobe, cuando chocó contra un banco de arena, hundiéndose inmediatamente.—Efe.

UN NAPOLITANO ATENTA CONTRA SU VIDA EN LA BASILICA DE SAN PEDRO

Ciudad del Vaticano, 25.—Un napolitano de treinta años de edad, llamado Antonio Peluso, y que, al parecer se hallaba sin trabajo, ha intentado suicidarse hoy cortándose las venas de las muñecas en la Basílica de San Pedro, cuando ésta se hallaba totalmente llena de fieles.

Peluso se encaramó hasta la parte superior de un andamiaje de veintiún metros de altura y allí se infirió sendos cortes en las muñecas. Varios empleados del templo subieron al andamiaje para recoger al individuo, que fué trasladado inmediatamente al hospital de Espíritu Santo, en el que los medios han declarado que su estado no es grave.

Su Santidad el Papa no se encontraba en la Basílica de San Pedro cuando se produjo este hecho. —Efe.

TRES PERSONAS GRAVEMENTE HERIDAS

Lérida, 26. — Tres ocupantes de un turismo resultaron gravemente heridos al chocar su automóvil con un camión, en la carretera general de Barcelona a Calatayud, proximidades de Alcarra.

Los heridos son Juan Pérez Alonso, de 52 años; su esposa, Teresa Romeu Maymo y su hijo Antonio, de 14, residentes en Barcelona. Los tres fueron internados en una clínica de Lérida.

El suceso ocurrió al parecer, debido a la intensa niebla y al estado resbaladizo de la carretera.—Cifra.

EN FRANCIA, 46 MUERTOS Y 65 HERIDOS

París, 26.—Cuarenta y seis personas han perecido y otras 65 han resultado heridas en accidentes de tráfico, en Francia, durante las vacaciones de Navidad, según cifras facilitadas por la policía francesa.—Efe.

OTRO PASAJERO MUERTO

Catanzaro (Italia), 26. — Otro pasajero del "Tren de la Muerte" ha fallecido hoy en el hospital, con lo que se eleva a 70 el número de víctimas en el accidente.—Efe.

Rumores en Francia sobre elecciones generales en el próximo año

Dos condiciones: Llegar a un acuerdo con el F.L.N. y reducir la oposición de la O.A.S.

París.—(Crónica especial para Agencia «Fiel», por Massimo Olmi).

A pesar de que el Ministerio de Información francés ha dado publicidad a un comunicado que dice así: «Diversas interpretaciones de frases pronunciadas en Reims por el primer ministro, ante el Consejo Nacional de la U. N. R., tienden a acreditar una versión según la cual nuevas elecciones legislativas se celerarán próximamente. No se trata más que de una hipótesis que no se apoya en ningún dato preciso», las palabras pronunciadas por Debré parecen venir a confirmar un rumor anterior, según el cual los franceses serán convocados a las urnas antes de la fecha prevista. El rumor precisaba que esa consulta electoral se referirá esencialmente al problema argelino, aunque algunos opinaban que podía ser que se refiriera a un nuevo sistema para la elección del persidente de la República.

Según la mayor parte de los observadores políticos parisienses, el calendario de los próximos acontecimientos políticos franceses podría ser el siguiente: el general De Gaulle anunciará próximamente —tal vez con motivo del fin de año— la continuación de las negociaciones entre Francia y el F. L. N., negociaciones que podrían alcanzar su conclusión a fines del próximo mes de enero; los franceses serían entonces llamados a aprobar la política del Gobierno. La pregunta del referéndum podría ser: «¿Sí o no, respecto a la paz en Argelia?». Y poco después, descontando un resultado ampliamente favorable al «sí» de esa pregunta, astutamente formulada, se instalaría en Argelia un «gobierno provisional» mixto. Sucesivamente se celebraría el referéndum para la autodeterminación de los argelinos. Al mismo tiempo, la Asamblea Nacional quedaría disuelta, porque perdería su actual representación de los «departamentos» de Argelia y Sahara. En total, según las previsiones, se completaría a finales del mes de abril, época en que el Parlamento debe reunirse normalmente para la sesión normal de primavera.

La explicación de este programa, que según se afirma en París está bastante próximo al previsto por las autoridades francesas, se puede buscar en la sensación de que la conclusión de un acuerdo para la reanudación oficial de los contactos franco-argelinos parece inminente. Además de las varias reuniones más o menos secretas celebradas días pasados en Suiza, el vicepresidente del Gobierno marroquí, Ahmed Guedira, uno de los principales colaboradores de Hassan II, ha hecho importates declaraciones antes de abandonar París: informó de que había permanecido con el ministro de Asuntos Exteriores de Francia, Couve de Murville, conversando durante más de una hora sobre Argelia, y que luego había visitado a Ben Bella. Guedira precisó que tanto él com Couve de Murville habían quedado muy satisfechos después de su conversación, y que con Ben Bella había hablado sobre la reanudación de los contactos entre el G. P. R. A. y el Gobierno francés.

Es evidente que el anuncio oficial, que podría hacer De Gaulle al final del año, sobre la reanudación de las negociaciones con el G. P. R. A., acompañado probablemente por el del cese de las hostilidades, produciría mucha satisfacción en la mayor parte de los franceses, induciéndoles a votar a favor de la tesis gaullista en el próximo referéndum sobre Argelia. Esa votación buscaría hacer ratificar por el cuerpo electoral la labor del Gobierno, y dar a éste un nuevo mandato para llevar a una completa solución el problema argelino. Según los comentaristas parisienses, el conjunto de estas condiciones ofrecería también a la U. N. R. amplias garantías de un nuevo éxito electoral.

La nueva consulta electoral, inmediatamente después de la disolución de la Asamblea Nacional, efectivamente, se haría a través de la fórmula del escrutinio mayoritario por «arrendissement», igual que en 1958. De esta manera, además de los elegidos por mayoría absoluta en la primera vuelta, los candidatos del partido gaullista estarían seguros de conseguir, en la segunda vuelta, el apoyo absoluto de todos los grupos que no quieren entregar la mayoría relativa a los candidatos de la extrema derecha, o de la extrema izquierda.

La nueva Asamblea, según los rumores aludidos, tendría a su vez que estudiar un proyecto de revisión constitucional, tendente a establecer que la elección del presidente de la República deberá hacerse mediante sufragio universal, igual que en los Estados Unidos, en lugar de a través del voto de los «grandes electores», como establece la actual constitución francesa.

Dos condiciones esenciales se consideran necesarias para el desarrollo de este programa: por un lado, el acuerdo con el F. L. N., y por otro lado, la disminución de la oposición de la O. A. S.

Estos rumores sobre elecciones anticipadas han producido ya consecuencias inmediatas en Francia, creando un clima pre-electoral. A este respecto, la decisión de Roger Buchet, «Secretario General despedido» del Centro Nacional de Independientes y Campesinos, que abandonó la política el pasado mes de mayo, de ejercer de nuevo «todos» sus cargos, parece especialmente significativa, teniendo en cuenta su decidida oposición al régimen. En efecto, está a favor de la «Argelia francesa» y, en el terreno económico, defiende la política de Pinay, que considera abandonada.

El "árbol" sólo iba a comprar ginebra

Wáshington, 26. — Un asombrado policía vió cómo un árbol navideño totalmente adornado empezaba a «andar» alejándose del escaparate de una tienda, que estaba roto. Intrigado el policía siguió al árbol y preguntó qué era lo que sucedía, a Linwood Beloher, que era el portador. Belcher dijo al policía que él no sabía nada de un árbol de Navidad, que había salido a la calle solamente para comprar Ginebra.—Efe.

Crimen sin precedentes en Buga (Colombia)

Obra de una organización terrorista clandestina

Duga (Colombia), 26. — (Crónica de la Agencia Efe, transmitida por teletipo, por Luis J. Mahecha, exclusiva para DIARIO-DIA).

Un verdadero ejército de policías, a las órdenes directas del ministro del Interior colombiano, doctor Fernando Londono, se ha movilizado para dar con los autores del criminal atentado cometido el día de Nochebuena contra una muchedumbre pacífica que celebraba la Navidad en esta ciudad de Buga. Tres de los heridos han fallecido esta noche en el hospital, por lo que el número de muertos asciende a 51 y el de heridos a 142. Los autores del atentado utilizaron una barra de acero repleta de dinamita y otros explosivos en su criminal acción, llevada a cabo en medio de una compacta muchedumbre que se había reunido para celebrar un acto religioso, seguido de unos fuegos de artificio y una cena en común.

En Bogotá, el Gobierno ha dado a la publicidad un comunicado en el que se califica el atentado de «crimen sin precedentes» y de obra de «una organización terrorista clandestina, que ya en el pasado ha cometido algunos otros atentados contra gentes indefensas».

En círculos políticos colombianos, se considera que el Gobierno alude con este comunicado al M. O. E. C., un grupo extremista formado por sindicalistas y algunos estudiantes, que está acusado de haber llevado a cabo en ocasiones anteriores otros actos de terrorismo, que tuvieron como objetivo las casas de diversos políticos.

Según las informaciones de la prensa de Calí, la capital de la provincia situada a unos 50 kilómetros al Suroeste de Buga, la bomba fué colocada por un tal Gustavo New Barabas, que se había distinguido en estos últimos meses por su hostilidad hacia el Ejército y hacia todo lo que representa orden.

Aunque no se tiene confirmación de estas noticias facilitadas por la prensa, se sabe que la esposa de New, figura entre las personas que han sido detenidas para ser interrogadas. Los nombres de los otros detenidos no han sido revelados.

Como se recordará, el artefacto fué depositado y hecho estallar en una plataforma que había sido montada en las inmediaciones del Cuartel del Batallón de Infantería de Palacio, para que cerca de un millar de personas asistieran a una ceremonia religiosa y a las fiestas organizadas con motivo de Navidad. Los daños materiales han sido prácticamente nulos, aunque los efectos en las personas fueron terribles, ya que toda la barra de acero se convirtió en metralla que se clavó en los cuerpos de las personas que se hallaban a muy pocos metros de distancia.

Según los primeros informes facilitados por las autoridades, la bomba estaba formada por la citada tubería, con una longitud semejante a la de un segmento de conducción de agua. Fué puesta al lado de una palmera en el mismo centro del escenario de los actos. Inmediatamente después de estallar y en medio de la gran confusión, se creyó que había sido un accidente, debido a los fuegos artificiales que estaban preparados. A los pocos minutos se pudo comprobar que era obra de un atentado criminal. Las fuerzas militares están llevando a cabo por toda la zona una batida general dirigida contra bandoleros que siguen operando en el monte.—Efe.

Los cuatro alimentos claves

NUEVA YORK.—Bajo la dirección de los profesores de la Universidad de Brown, Estados Unidos, seiscientos cincuenta cerebros electrónicos han determinado que, para mantener a un individuo en buenas condiciones de salud, bastaba con el consumo regular de 4 alimentos. Los 4 alimentos milagrosos son: la manteca de cerdo, el hígado de buey, el zumo de naranja y la harina de soja. Desgraciadamente, los cerebros electrónicos no indicaron las cantidades que hay que tomar.—Fiel.

Angola, un mundo de ilimitadas posibilidades

LA LUCHA NO ES SOLO ENTRE SOLDADOS, SINO DE CAMPESINOS, INGENIEROS Y COMERCIANTES

Luanda (Angola).—(Del enviado especial de PYRESA).—«Portugal no cabe en menos territorio del que es suyo», dijo una vez el ministro de Ultramar, Adriano Moreira. Angola es territorio de ese Portugal. Hace unas noches, en la ciudad de Carmona, al Norte, presencié un espectáculo difícil de recordar. Los soldados y la población civil —blancos, negros y mulatos— cantaban «Angola es nuestra», coreando a los artistas de uno de los equipos desplazados a las ciudades lejanas o a la guarnición que en el «mato» o en los bosques están recuperando a los dispersos y llevando a cabo la compleja acción psicológica de la pacificación. El himno —que es para el Portugal de hoy lo que fué «El canto del piave» para los italianos en 1914, o «La Madelón» para los franceses— lo compuso un sargento. No entiendo mucho de música, pero creo que «Angola es nuestra» expresa bien la tensión dramática de esta lucha, que no es sólo de soldados, sino de campesinos, de ingenieros y de comerciantes. «Es nuestra, es nuestra, es nuestra», machacan sordamente las primeras estrofas, como un redoble de tambor airead. Luego se alza el grito de todo un pueblo: «Angola es nuestra, Angola en nuestra». Es la voz de los ríos, de las montañas, de los bosques. Tiempo habrá para contar las razones de estos «feriantes», que en su «jeep», con las botas altas de los pioneros, la camisa de cuadros y el sombrero australiano —a veces la pistola ametralladora junto al volante—, recorren centenares de kilómetros de pistas imposibles bajo las tormentas tropicales, para vender sus productos. Por el momento me limito a decir lo que veo. Por ejemplo, los hombres, las mujeres y los niños de Carmona permanecieron en su ciudad, defendiéndose con escopetas de caza. «Esta es mi casa», me dijo el Director de Hacienda, mostrándome una quinta en el extremo del pueblo. «Mi mujer vigilaba en la terraza tras de los sacos terreros. Allí mataron a mi hijo de veintiún años. Yo estoy aquí y vine hace cuarenta y cinco años, y aquí me quedo». Un oficial me dice: «Mis hijos han nacido en Angola y son portugueses. ¿Qué tienen que ver con esta cuestión de cuál es la patria de mis hijos esos señores de la ONU?».

Pero junto al argumento emocional —que es decisivo, porque sólo son vencidos los pueblos que no tienen fe— hay argumentos que dicta la razón. Aquí se dice que la tragedia de marzo y abril —mil quinientos blancos, por lo menos, torturados bestialmente y asesinados, y millares de negros y mulatos también asesinados por los terroristas del exterior— habrá servido al menos para que los propios portugueses se formen una conciencia más clara de lo que es Angola, de lo que representa, de lo que necesita. En pocos días he recorrido en avión y en «jeep» unos cuantos millares de kilómetros. Si les digo que es un mundo de posibilidades ilimitadas, sólo digo la verdad.

Para explotar el colonato de Cela hay actualmente cinco mil personas, incluyendo un puñado de ingenieros y técnicos. La tierra que se puede ahora cultivar significa muy poco: diez mil hectáreas. Pero la extensión calculada es ciento cincuenta mil. Es un simple botón de muestra. En diez años la población de Angola ha aumentado en setecientas mil almas. Pero los cinco millones de habitantes que hoy están esparcidos por este área catorce veces la de Portugal significan sólo una gota de agua.

Hace sólo unos meses la cuestión primordial era defender Angola. Hoy piensan únicamente en reconstruir y en proseguir la expansión. Nova Lisboa es una ciudad en el alto plano del sur, a quinientos kilómetros de Luanda. Hace cincuenta años se construyó el primer edificio; desde hace diez ha ganado un ritmo fantástico: es una villa de grandes avenidas, «cottages» y rascacielos como los que podrían encontrarse en Australia. Cuando he llegado a ella, lo primero que me enseñaron fueron los planos de nuevas fábricas y nuevas escuelas. Desde su estación parte el ferrocarril que recorre los mil kilómetros que hay hasta la frontera de Katanga: tres días y tres noches de tren. Pero ahora no hay trenes de pasajeros a Katanga.

(Copyright PYRESA, prohibida su reproducción).

J. L. GOMEZ TELLO

Novedad contra las verrugas

ROMA.—Los doctores italianos Gueci y Bella han tratado a 3.000 enfermos que tenían verrugas, por medio de nitrógeno líquido. Un toque de 2 a 3 segundos ha bastado para hacer desaparecer las verrugas más voluminosas. Y no volvían a reproducirse.—Fiel.

La asistencia a los Mutualistas de Previsión Social Agraria

Madrid, 26.—La Dirección General de Previsión, de conformidad con lo dispuesto en el artículo cuarto de la Orden del Ministerio de Trabajo de 21 de noviembre del año en curso, cita las siguientes normas complementarias de cuyo desarrollo se encargará el Instituto Nacional de Previsión:

A fin de que los médicos libres de los Partidos Médicos clasificados como de ejercicio limitado puedan seguir atendiendo a las familias que han comenzado a recibir los beneficios de la Mutualidad Nacional de Previsión Social Agraria, se procederá de la forma siguiente:

A cada uno de los médicos libres de los Partidos Médicos de ejercicio limitado a que no hubieran sido previamente autorizados para prestar asistencia en el Seguro de Enfermedad, como consecuencia de la creación provisional de una plaza de medicina general, se le extenderá una autorización a fin de que pueda prestar la asistencia sanitaria, correspondiente al Seguro de Enfermedad, a los mutualistas integrados en la Mutualidad de Previsión Social que elijan.

Dicha autorización se extenderá exclusivamente a los facultativos debidamente reconocidos por los Colegios Médicos y para el ejercicio en el Partido Médico para el cual fue designado cada facultativo por el Colegio Médico provincial correspondiente.—Cifra.

M.C.D.2022